時報

民國念三年四月十三日星期五

今天二張售大洋三分四厘

第壹萬零六百三十四號

內政部登記證警字第二五三三號

[illegible]

商務印書館影印發行

四庫全書珍本 初集

此集選用四庫所收之書、凡二百三十一種、均為寫本、向未刊行、今依原寫本影印流通、洵書林之鴻寶、本年七月底開始出版、一年出齊、四月底以前、訂定廉價發售預約、俾此重金莫致之珍本、得以公諸當世、欲讀罕覯古書、幸弗失之交臂、公立圖書館、學校藏書室、負有保存國粹、發揚文化之任務、尤宜定購此書、供人瀏覽、分部目錄、臚列於下、

經部六十一種

▲易類

了齋易說一卷 宋陳瓘撰

周易新講義六卷 宋耿南仲撰

讀易詳說十卷 宋李光撰

易變體義十二卷 宋都絜撰

周易經傳集解三十六卷 宋林栗撰

厚齋易學五十二卷 宋馮椅撰

西溪易說二十卷 宋李過撰

易通六卷 宋趙以夫撰

周易經傳訓解二卷 宋蔡淵撰

用易詳解十六卷 宋李杞撰

淙山讀周易記二十一卷 宋方實孫撰

讀易舉要四卷 元俞琰撰

易原奧義一卷周易原旨八卷 元保八撰

周易程朱傳義折衷三十三卷 元趙采撰

周易衍義十六卷 元胡震撰

周易圖說二卷 元錢義方撰

周易文詮四卷 元趙汸撰

易象鈔十八卷 明胡居仁撰

周易劄記三卷 明逯中立撰

周易象像述十卷 明吳桂森撰

易用六卷 明陳祖念撰

易源就正十二卷 清包儀撰

大易通解十五卷 清魏荔彤撰

大易擇言三十六卷 清程廷祚撰

周易圖書質疑二十四卷 清趙繼序撰

周易章句證異十二卷 清翟均廉撰

▲書類

絜齋家塾書鈔十二卷 宋袁燮撰

書義斷法六卷 元陳悅道撰

尚書疑義六卷 明馬明衡撰

▲詩類

毛詩講義十二卷 宋林岊撰

詩纘緒十八卷 元劉玉汝撰

詩演義十五卷 明梁寅撰

讀詩略記六卷 明朱朝瑛撰

毛詩類釋二十一卷續編三卷 清顧棟高撰

詩疑辨證六卷 清黃中松撰

▲禮類

周禮詳解四十卷 宋王昭禹撰

禮經本義十七卷 清蔡德晉撰

月令解十二卷 宋張虙撰

▲春秋類

春秋例要一卷 宋崔子方撰

春秋經解十二卷 宋崔子方撰

春秋讞二十二卷 宋葉夢得撰

春秋比事二十卷 宋沈棐撰

春秋左傳要義三十一卷 宋魏了翁撰

春秋分紀九十卷 宋程公說撰

春秋集義五十卷綱領三卷 宋李明復撰

春秋明志錄十二卷 明熊過撰

春秋輯傳十三卷凡例二卷 明王樵撰

春秋質疑十二卷 明楊于庭撰

讀春秋略記十二卷 明朱朝瑛撰

春秋管窺十二卷 清徐庭垣撰

▲五經總義類

融堂四書管見十三卷 宋錢時撰

五經稽疑八卷 明朱睦㮮撰

十三經義疑十二卷 清吳浩撰

十三經註疏正字八十一卷 清沈廷芳撰

九經辨字瀆蒙十二卷 清沈炳震撰

▲四書類

蒙齋中庸講義四卷 宋袁甫撰

▲樂類

古樂書二卷 清應撝謙撰

▲小學類

俗書刊誤十二卷 明焦竑撰

篆隸考異四卷 清周靖撰

增修校正押韻釋疑五卷 宋歐陽德隆撰 郭守正增修

音韻述微三十卷 清乾隆敕撰

史部十九種

▲編年類

兩朝綱目備要十六卷 不著撰人

▲紀事本末類

平定三逆方略六十卷 清勒德洪等奉敕撰

石峯堡紀略二十一卷 清乾隆四十九年奉敕撰

▲別史類

春秋戰國異辭五十四卷通表二卷摭遺一卷 清陳厚耀撰

▲詔令奏議類

讜論集五卷 宋陳次升撰

左史諫草一卷 宋呂午撰

▲傳記類

忠貞錄三卷附錄一卷 明李維樾 林增志同撰

廉吏傳二卷 宋費樞撰

▲地理類

水經注集釋訂訛四十卷 清沈炳巽撰

海塘錄二十六卷 清翟均廉撰

蜀中廣記一百八卷 明曹學佺撰

▲職官類

禮部志稿一百卷 明俞汝楫撰

太常續考八卷 不著撰人

土官底簿二卷 不著撰人

▲政書類

政和御製冠禮十卷五禮新儀二百二十卷 宋鄭居中等撰

廟學典禮六卷 不著撰人

▲目錄類

吳中金石新編八卷 明陳暐撰

▲史評類

六朝通鑑博議十卷 宋李燾撰

兩漢筆記十二卷 宋錢時撰

子部三十四種

▲儒家類

近思錄集注十四卷 清茅星來撰

戒子通錄八卷 宋劉清之撰

家山圖書一卷 不著撰人

雙橋隨筆十二卷 清周召撰

▲兵家類

武經總要四十卷 宋曾公亮等撰

▲醫家類

腳氣治法總要二卷 宋董汲撰

集驗背疽方一卷 宋李迅撰

扁鵲神應針灸玉龍經一卷 元王國瑞撰

▲天文算法類

原本革象新書五卷 元趙友欽撰

七政推步七卷 明貝琳撰

莊氏算學八卷 清莊亨陽撰

▲術數類

皇極經世索隱二卷 宋張行成撰

皇極經世觀物外篇衍義九卷 宋張行成撰

易通變四十卷 宋張行成撰

觀物篇解五卷附皇極經世解起數訣一卷 宋祝泌撰

大衍索隱三卷 宋丁易東撰

玉照定真經一卷 題晉郭璞撰

星命溯源五卷 不著撰人

星命總括三卷 遼耶律純撰

演禽通纂二卷 不著撰人

太乙金鏡式經十卷 唐王希明撰

遁甲演義二卷 明程道生撰

禽星易見二卷 明池本理撰

▲藝術類

繪事微言二卷 明唐志契撰

六藝之一錄四百六卷續編十四卷 清倪濤撰

▲譜錄類

欽定西清硯譜二十四卷 清乾隆四十三年奉敕撰

▲雜家類

樂庵遺書五卷 題宋李衡撰

琴堂諭俗編二卷 宋鄭至道撰

研山齋雜記四卷 不著撰人

言行龜鑑八卷 元張光祖編

元明事類鈔四十卷 清姚之麟撰

▲類書類

實賓錄十四卷 宋馬永易撰

職官分紀五十卷 宋孫逢吉撰

名賢氏族言行類稿六十卷 宋章定撰

集部一百七十種

▲別集類

韓集舉正十卷外集舉正一卷 宋方崧卿撰

五百家注音辯柳先生文集二十一卷外集二卷新編外集一卷龍城錄二卷附錄四卷 宋魏仲舉編

文莊集三十六卷 宋夏竦撰

范太史集五十五卷 宋范祖禹撰

樂全集四十卷附錄一卷 宋張方平撰

雲溪居士集三十卷 宋華鎮撰

演山集六十卷 宋黃裳撰

樂靜集三十卷 宋李昭玘撰

灌園集二十卷 宋呂南公撰

襄陵集十二卷 宋許翰撰

東堂集十卷 宋毛滂撰

竹隱畸士集二十卷 宋趙鼎臣撰

洪龜父集二卷 宋洪朋撰

跨鼇集三十卷 宋李新撰

莊簡集十八卷 宋李光撰

東牕集十六卷 宋張擴撰

忠惠集十卷附錄一卷 宋翟汝文撰

檆溪居士集十二卷 宋劉才邵撰

筠溪集二十四卷附樂府一卷 宋李彌遜撰

忠穆集八卷 宋呂頤浩撰

東牟集十四卷 宋王洋撰

相山集三十卷 宋王之道撰

雲溪集十二卷 宋郭印撰

北海集四十六卷附錄三卷 宋綦崇禮撰

五峯集五卷 宋胡宏撰

斐然集三十卷 宋胡寅撰

浮山集十卷 宋仲并撰

縉雲集四卷附錄一卷 宋馮時行撰

唯室集四卷附錄一卷 宋陳長方撰

鄭忠肅奏議遺集二卷 宋鄭興裔撰

高峯文集十二卷 宋廖剛撰

艾軒集九卷附錄一卷 宋林光朝撰

方舟集二十四卷 宋李石撰

網山集八卷 宋林亦之撰

定庵類稿四卷 宋衛博撰

澹軒集八卷 宋李呂撰

尊白堂集六卷 宋虞儔撰

東塘集二十卷 宋袁說友撰

九華集二十五卷附錄一卷 宋員興宗撰

芸庵類稿六卷 宋李洪撰

蓮峯集十卷 宋史堯弼撰

昌谷集二十二卷 宋曹彥約撰

省齋集十卷 宋廖行之撰

後樂集二十卷 宋衛涇撰

性善堂稿十五卷 宋度正撰

鶴林集四十卷 宋吳泳撰

東澗集十四卷 宋許應龍撰

漁墅類稿八卷 宋陳元晉撰

滄洲塵缶編十四卷 宋程公許撰

冷然齋集八卷 宋蘇泂撰

可齋雜稿三十四卷續稿八卷續稿後十二卷 宋李曾伯撰

澗泉集二十卷 宋韓淲撰

篔窗集十卷 宋陳耆卿撰

壺山四六一卷 不著撰人

臞軒集十六卷 宋王邁撰

東野農歌集五卷 宋戴昺撰

庸齋集六卷 宋趙汝騰撰

張氏拙軒集六卷 宋張侃撰

字溪集十二卷附錄一卷 宋陽枋撰

潛山集十二卷 宋釋文珦撰

葦航漫遊稿四卷 宋胡仲弓撰

秋聲集六卷 宋衛宗武撰

梅巖文集十卷 宋胡次焱撰

廬山集五卷英溪集一卷 宋董嗣杲撰

則堂集六卷 宋家鉉翁撰

富山遺稿十卷 宋方夔撰

在軒集一卷 宋黃公紹撰

心泉學詩稿六卷 元蒲壽宬撰

稼村類稿三十卷 元王義山撰

桐江續集三十六卷 元方回撰

剩語二卷 元艾性夫撰

青山集八卷 元趙文撰

小亨集六卷 元楊弘道撰

青崖集五卷 元魏初撰

養吾齋集三十二卷 元劉將孫撰

東庵集四卷 元滕安上撰

陳秋巖詩集二卷 元陳宜甫撰

蘭軒集十六卷 元王旭撰

玉井樵唱三卷 元尹廷高撰

西巖集二十卷 元張之翰撰

艮齋詩集十四卷 元侯克中撰

王文忠集六卷 元王結撰

纓菴集十五卷 元周恕撰

伊濱集二十四卷 元王沂撰

瓢泉吟稿五卷 元朱晞顏撰

野處集四卷 元邵亨貞撰

子淵詩集六卷 元張仲深撰

午溪集十卷 元陳鎰撰

傲軒吟稿一卷 元胡天游撰

桐山老農文集四卷 元魯貞撰

佩玉齋類稿十卷 元楊翮撰

麟原文集二十四卷 元王禮撰

性情集六卷 元周巽撰

可閒老人集四卷 元張昱撰

玉笥集九卷 元鄧雅撰

覆瓿集七卷附錄一卷 明朱同撰

尚絅齋集五卷 明童冀撰

草澤狂歌五卷 明王恭撰

樗菴類稿二卷 明鄭潛撰

可傳集一卷 明袁華撰

獨醉亭集三卷 明史謹撰

希澹園詩三卷 明虞堪撰

滎陽外史集一百卷 明鄭真撰

毅齋詩文集八卷附錄一卷 明王洪撰

蘭庭集二卷 明謝晉撰

▲總集類

同文館唱和詩十卷 宋鄧忠臣等撰

南嶽倡酬集附錄一卷 宋朱熹張栻林用中撰

天台前集三卷前集別編一卷續集三卷續集別編六卷 宋李庚原本林師蒧增修

十先生奧論四十卷 不著編人

詩家鼎臠二卷 不著編人

玉山紀遊一卷 明袁華編

三華集十八卷 明錢公善編

文氏五家詩十四卷 明長洲文氏祖孫父子之詩也

吳都文粹續集五十六卷補遺二卷 明錢穀編

釋文紀四十五卷 明梅鼎祚編

▲詩文評類

竹莊詩話二十四卷 宋何溪汶撰

頤山詩話一卷 明安磐撰

本月底截止預約

惠訂請速

全集預約價

六百元

郵費包紮費三十元

全集書櫥縮樣

初集全部約十一萬一千葉、分訂四開本約二千冊、江南機製毛邊紙印、全集分裝書櫥四座、寬三公尺又二十八公分、高一公尺又八十五公分、深三十一公分、縮樣如左、全副(四座)櫥價、柚木製者一百六十元、柳安木製者一百二十元、用否聽便、代運須另加運費、

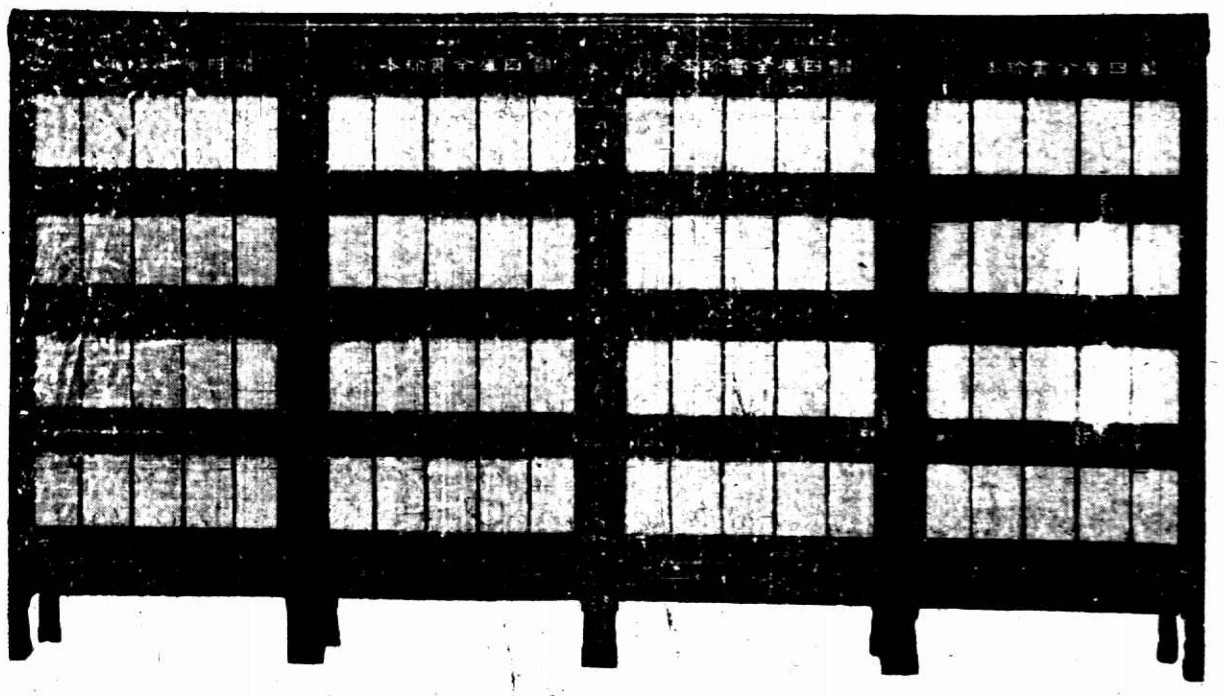

另備樣本附預約簡章

索閱請附郵票一角

觀「小婦人」試映

嘗遍酸甜苦辣辛 到處能激動觀客情感 文學電影合作的力量

（天使）

清明已過去了，帶來的雨絲風片還在春之氣息下飄泊着。

抱着陶醉於文學的愛斯式的霧圍氣的希望，踏進大上海戲院參與「小婦人」的試映。各電影專刊編輯老爺差不多都在座（祇不見老滕、這時，說不定他正在睡鄉裏抓住一些現實），還有許多影評「尋」家，沒有來頭的一律當駕。

瑞雪降在穆靜的村莊裏，裝成一片銀色世界，週遭靜寂無聲，一派幽婉的音樂充滿全場，銀幕上現出「Little Women」的總說明。

女主人公「Jo」的家庭，環境，戀愛，以及一切悲哀樂的心情，酸甜苦辣的滋味，一幕幕地開展在我們面前。

凱薩玲赫本混是好萊塢影藝人的新典型。她的臉部線條是帶着方形的，她的顴部顎部顯示着傲慢的美，吶喊說真想給她一個Kiss。

「Jo」的遭遇太苦憐了，經過了許多風霜雨雪，嘗遍了人生的苦茗，結果祇博得一個老頭子的憐愛和慰安，我替她嗚不平！

「Jo」是舊時代的新女德的倡導者，脫離一切虛僞的束縛的軀殼，保留着人類的平情。你純潔的靈魂啊！不知還有存在人間否？

家庭生活的細微描寫，能令遊子思家，特別令人憶起童年的家庭生活的愉快。

心靈的結合是人類性最偉大的表現，還是屬於靈的問題，不是那些斤斤於物質的利害者所能理解。

人類和環境的抗爭，性格和性格的衝突，就產生悲劇。全片沒有一個壞人，而到處激動及觀客的情感；這是文學與電影合作的力量

攝影的Composition極佳，因爲許多人物同時出現是極難處理的。霧圍氣弄得很好，看完後好像外面還在下雨般。

今天的電影

戲院	片名	時間
華德	牢獄驚魂	三時 五時 七時 九時一刻
恩派亞	島方朗	三時 五時半 九時一刻
浙江	光明之路	三時 五時一刻 七時一刻 九時一刻
南京	凱塞琳女皇	二時半 五時半 九時
黃金	情潮	三時 五時 九時一刻
萬國	部勸 九曲橋	三時 七時 九時
共和	後集火燒九曲樓	二時 四時 七時 九時
蓬萊	江南燕	三時 五時 七時 九時
西海	爲國爭光	二時 四時 七時 九時
融光	地獄之花	三時 五時一刻 七時一刻 九時二刻
夏令配克	同途異轍	三時 五時 七時 九時
中央	摩登女子 冒險記	二時半 五時 七時 九時一刻
明星	後集 梅花落	二時半 五時半 九時一刻
新中央	暴中人	二時半 五時 七時 九時一刻
九星	國宮春色	三時 五時半 九時一刻
卡德	青門	三時 五時 七時 九時
金城	風	二時半 五時半 九時一刻
威利	沙場壯歲	[illegible]

華山艷史

像詩一般，畫一般，以蓬萊仙島似的華山爲背景的「華山艷史」，將於明天（本星期六）起，在新光大戲院公映了。該片有曲折纏綿的故事，婉約動人的情調，由徐來，龔稼農，陳凝秋主演。程步高導演，明星影片公司出品。

新光大戲院

「水國生香」裏黛門麗與麥克瑪倫 調素映

春遊良伴

無敵香粉

◀細潔耐久▶

無敵牌最新出品

家庭工業社出品

南京路勞合路口電話九四〇一三 蓬萊市場門市部小西門

影人雜記

談瑛自從拍了風起就沒有再在上海女中讀過書，

孫瑜雖然是很落拓，終年不打領結，但是他很愛清潔，每隔四天必洗頭一次，

莉莉本來姓錢，她的父親在廣州、現在她家裏有一個母親與一個胞弟，

在艾霞死了沒有幾天以後，「□□」曾在□□二廠的化裝室裏說，「艾霞到上海，我第一個見她，到死了，也是我第一個見她的屍體。」

陸潔有個女兒，今年十四歲，沒有到過任何攝影場、沒有見過拍電影，尚冠武也有個女兒也是十四歲，也沒有到過攝影場，也沒有見過拍電影，更巧的是兩個姑娘都沒有母親與兄弟姊妹。

湯天繡說：我大概生就了寡婦命，所以做戲總給我做寡婦。（風及漁光曲皆飾寡婦）

孫瑜每飯必要吃幾塊肥肉，因爲怕自己的身體瘦得不成樣子。

黎莉莉在攝影場，常常哭的。（不在鏡頭內）

陸潔娶的一位非電影界中的夫人，這或者與他女兒不到攝影場、同一意味。

聯華二廠，有一布景木匠，獨眼，人稱「單開間」，善講鬼（般虛）

「兜麗王」中所見

影城談屑

（影）

拍攝名片「愛斯基摩」而成名的北極明星馬拉，最近由北極圈內的愛斯基摩人贈送皮袭一件，上一個月，他參與一個宴會，第一次穿，這件皮袭，用很珍貴的海豹皮做成，北極的鳥羽和白狐皮鑲邊，使得人以爲慶祝馬拉的勇敢和成功。

×××

卡羅蘭寶，某一天在她的家裏請麥克萊和喬治萊夫婦茶會，但麥克在過去一星期中，每天有茶會，所以再不能飲茶了，便要了兩片牛肉麵包和一碟燒餅。

×××

華納公司將拍攝一張影片，以大文學家迭根斯所著的「雙城記」爲劇本，由萊爾斯好華演悉尼卡登一角，這影片經過一度商定之後，便開始拍攝，萊爾斯他也答應了主演這影片了。

雪尼鄧特主演聯藝片「新婚之夜」卡爾登開映

×××

黃髮的安娜斯丹，巴旦杏眼睛，很高的斯拉夫顴骨，不久將在「娜娜」一片中和我們見面了，這個女明星由俄國到美國，最初一句英國話也說不來的，但經了製片者高爾德文賞識之後，便着手訓練，不多時英語便說得很熟了，結果在「娜娜」一片中，她的技巧和天才，完全表演在銀幕之上了。

戲院	片名	時間
卡爾登	新婚之夜	二時 五時半 九時一刻
上海	亡命者	三時 五時 七時一刻 九時一刻
大光明	仙侶情歌	二時半 五時半 九時一刻
國泰	水國生香	三時 五時半 九時一刻
巴黎	紐約一婦人	二時 五時半 七時半 九時半
東南	自國爭光	二時 四時 七時 九時一刻
光華	鐘聲響了	三時 五時半 九時一刻
百老匯	暫停	二時 四時 七時 九時一刻
榮金	亮眼睛子	二時 四時 六時 八時半
新光	姊妹花	二時半 五時半 九時一刻
辣斐	情盜	二時 五時一刻 七時一刻 九時一刻
山西	羅克常勝將軍	三時 七時 九時一刻
東海	猩猩王金剛	二時 四時 七時 九時一刻
北京	戀愛	二時半 五時半 九時一刻
大上海	小婦人	三時 五時半 九時一刻
虹口	夜不歸	[illegible]
天堂	大…	[illegible]
明…	恨海	二時半 九時

對與不對之潤腸藥

君所用者爲何耶

吾人臟腑原有天然排毒之作用但因近世生活忙碌往往忘卻此天然日常之規則所以不時需要和平方法以鼓動之故服潤腸藥惟究服何種潤腸藥爲佳是個問題

除天然外其次則清導丸矣

清導丸作用最近天然故爲最佳之潤腸藥服之絕無峻瀉絞痛上瘾諸弊更不損及腸部天然之動作祇不過和平地微激之以輔助天然性之進行耳

河南清流集迎美號吳君玉珍云「鄙人常患便秘精神痛苦莫可言狀服用各種瀉藥輒覺腹中不爽最後試用清導丸胃納頓增精神大益腸利無苦諸症悉瘳誠良藥也」

清導丸導滯潤腸盡美盡善統治便秘膽疾頭痛頭暈助消化防傷風痢疾減痔瘡痛苦　各藥房皆有出售或向上海江西路四五一號韋廉士醫生藥局購備每盒七角六盒三元五角郵費不取

韋廉士紅色清導丸 TRADE MARK PINKETTES

極甘芳 極清涼

令人愛 令人歡

小前門香烟

五十枝裝每罐大洋五角

十枝裝每包大洋一角

毋忘！

本月十五日適值星期日本會開獎期照章順延改於十六日（星期一）正午十二時舉行凡儲戶尚未付款者望從速於期前繳付以保獎權有志儲蓄而尚未入會者亦望於期前入會以享鉅大利益本月份第一特獎五萬元外第二特獎亦已達一萬四千餘元一二三四等獎每種各有六十四個再爲便利儲戶入會付款起見星期六下午及星期日全日（即十四日下午及十五日全日）仍照常辦公此佈

詳章函索即奉

上海法租界愛多亞路七號

電話通知本會當即派人前來接洽

電話八二一八〇號

萬國儲蓄會啓

顏柳歐趙四家習字帖

我國啟蒙學字用筆最宜講究倘若開始不得其法那就會學錯了有正書局是最有名的創辦書畫的第一家現在有鑒於初學練習寫字之法所以將顏柳歐趙四大書家之字編成習字帖由描紅格起至摹本臨本初學寫字的法子大第多已完備極爲適宜每種各六冊學生選着習字可隨意自所近者而選擇其一種專心學之將來便成了個名家此爲有正書局費了無數心力可稱破天荒而卻織成功的收價尤廉使學生易於購買還可算是從來未有的創舉顏柳歐趙第一冊各八分二至六各五分

上海望平街 南京太平街 有正書局 分售處西門路二五二號各商店

維太命大本營

維他命又名生活素．計有「甲」「乙」「丙」「丁」「戊」五種．均係人生需要之滋養份．而其中之「甲」「乙」「丁」三種．尤爲重要．

地球牌麥精魚肝油．所含「甲」「乙」「丁」三種生活素最富．並經嚴密檢定．含量充足．誠無異一維他命大本營也．

諸君購時請認明「地球」商標　大瓶一元六角　小瓶八角

上海 五洲藥房發行

本外埠各分店均售

上海老正和染廠設分廠西號開幕大減價只有三天了

國曆三月十六日起至四月十五日止

總廠●●●法租界愛多亞路鄭家木橋東首　西號●●●英租界愛文義路派克路轉角　聯合大減價紅票一月照碼七折

本廠特聘越群超等名角遠東劇場全體藝員吳昌順等播送紹興名劇

時間自國曆三月十六日起每日下午六時三刻至七時三刻　假座永生廣播無線電台　週波一〇八〇

雲裳

新裝公司

驚人大貢獻

上等新裝　最低價錢

婦女春季大衣

現成每件洋二十元起

定製每件洋廿五元起

來料製工每件洋拾元正

優等結婚禮服

禮服頭紗定製出租

一律照碼八折

新到各色衣料價廉物美

歡迎參觀　歡迎比較

上海靜安寺路六八〇號　電話三五一一九號

醫生柯聖滄被控過失傷害罪

候鑑定藥方後再訊

皂角與大黃　不能煎服　推事親往調查

向在商務印書館服務之甬人馮鶴卿、現年卅歲、家住塘山路養正里十七號、其七歲子祥光、於本年二月廿三日忽患寒熱、乃延請東西華德路祥光里三十號甬籍醫生柯聖滄醫治、據其診斷係屬傷筋、無甚關係、乃開具藥方而去、詎祥光

服藥後　全身不適、兼以暴瀉、病態反形增劇、遂於翌日改延阮章兩醫生後診斷、得悉病屬風邪、並非外傷、應用表劑、然因已誤服外傷藥劑、故病勢沉重、變化未定、馮始悉被柯聖滄誤識病源、用藥差誤、遂將柯醫生所開之藥方、與阮章兩醫生之藥方、另請醫家評斷、結果僉謂柯醫生非特診斷差誤、且其用藥對於小孩亦

嫌過重　現祥光病勢已變、成爲肺炎、又犯猩紅熱、馮鶴卿乃不得不將其子祥光送入廣仁醫院轉送工部局隔離醫院、迄今病仍未愈、所費不貲、痛恨之餘、以此種損失、均屬柯聖滄誤投重量差誤藥劑所造成、且祥光將來有何變化、以及生死存亡、尚難逆料、遂延沈宗豫律師以刑法三百另一條過失

傷害罪　具狀對柯聖滄起訴於第一特區法院、前日下午由鄧葆蓀推事蒞刑八庭集訊、兩造均偕律師投案、即據自訴人馮鶴卿投稱、我子祥光、於二月廿二日忽患寒熱、故於廿三日就近延被告柯聖滄醫生診治、認爲傷筋、係跌傷所致、開具藥方、詎服藥後一夜連瀉十餘次、翌日熱度大增、四肢發痛、知該藥不能繼續、乃改延他醫診治、均謂風邪、被告用藥差誤、現我子

病已變　爲猩紅熱、目下在隔離醫院治療、恐一時尚難脫離危險期間、查我對於醫道茫無所知、唯醫之命是聽、被告當於按脈之際、宜極愼重、方不致有誤、今被告竟以感冒而斷爲外傷、妄施重劑、實屬重大差誤、應請依法嚴懲云云、詰之被告柯聖滄供稱、我

係祖傳　醫生。在滬行醫已有三載、曾經考試及格准予登記、自訴人之子於二月廿三號來我處求醫、經我察驗之下、左腿傷筋、臃腫異常、實係受跌而起、乃開具藥方而去、鄧推事遂將被告所開之藥方含驗之下、乃向被告宣稱、此種藥方內有「皂角大黃」等等、

按病源　據余個人意見、亦不能煎服、但本案尚須調查、且須將藥方鑑定、乃諭被告柯聖滄交保證金、或商保二百元、在未具保前、責付被告律師、改期十八號再訊

續獲男女同黨八名

大生弄福泰和綢莊刦案

南市大生弄三十八號福泰和綢莊被盜、當場由崗警段景明捉獲盜匪金華人黃德發一名、時報已記其詳情、被伸之盜、經劉雲舫所長研詢、供出同黨之所在地、劉即飭派巡官張泮池督長弓渭川、並駐所偵緝隊目王桂林張仲良等分頭按址前往、當在新橋大達里四號屋中、拘獲李熙春（二十六歲東陽人）、金玉成（二十八歲德州人）、劉子清（三十八歲東陽人）三名、又在同弄一號屋中、拘獲金朱氏（三十二歲蕭山人）、趙偉（安徽人）兩名、又在福煦路同慶里三弄拘獲濮陽人劉占樸及天津人蔡樹森揚州人沈天序等、惟主犯則逃未獲云、

趙光祖　恣情風月　所餘無多

析產　弟欲執管　江灣地畝要求

滬人趙光祖、幼失怙恃、其親屬因趙父所遺財產不下二十萬、故當時曾勸趙早日完婚、俾中饋有主、趙遂與譚眉影結婚、並將家產悉付保管、初尚和諧、但趙素性風流、

時繫遊廳　無何與名妓梅妃老九訂嚙臂盟、潛將家中契據取交該妓、更進而論嫁娶、以事機不密、爲譚氏所悉、乃釀成訟案、譚氏先以刑事訴梅妃、繼因與趙感情破裂、復以民事控請離異、涉訟經年、刑事案判決後而離婚案亦由法官調停、重行言歸於好、惟不久趙又違背調解條件、致譚氏

再度提起離婚之訴　從此勞燕分飛、趙既無家庭之束縛、愈益恣情風月、邇來趙已與大滬舞場舞女王阿六共同組織家庭於梅白格路祥康里十二號、度其甜蜜之生活、曾不知其弟光德以要求分產、向法院起訴矣、光德向居華德路三百廿七弄十五號外祖母徐張氏家、

猶在滬江肄大學業　近以奮悉父母遺產大半已被兄化爲烏有、僅江灣帥產二十餘畝、未遭售賣、然該產祇值山數千金、是以延律師對光祖提起析產之訴、昨日午後由第一特院沈鴻推事開庭傳審、被告趙光祖不到、原告供明所有遺產早被伊兄敗完等情、後原告律師即稱、被告自與舞女王阿六姘居祥康里、

但仍流連歌場舞榭　絕少家居、故無從傳其到案、至於已被敗去之產業、縱而追究、被告亦無能交出、故原告對於該項產業祇得暫不主張、現所請求者、僅江灣地畝、請斷給原告執管云云、沈推事以被告不到、殊難單獨進行、遂諭本案展期候再傳被告到案訊核、

吸毒案宣判

瑞有天肉舖店廂房內

愛多亞路一二十六號瑞有天肉舖店內之廂房間、近有福建人在內組織販賣紅丸及海綠因丸、其設[illegible]滬[illegible]附設於近墓樂村六號三層樓上、被[illegible]部[illegible]探長宋[illegible]偵悉、拘獲福州人[illegible]才（即李才）王仲有、[illegible]等三人、送案訊供、各情已誌本報、昨日此案由第一特院承審推事吳廷琪判決、[illegible]才處徒刑一年二月、并科罰金二千元、王仲有[illegible]氏各處徒刑六月、并各科罰金二百元、抄獲各物照單沒收、

倒牆受傷　一人身死

上月二十四日下午六時許、南京路河南路處小呂宋帽店等房屋之三層樓上面牆頭突被颶風吹倒、磚石水泥等隨風飛下、當時擊傷路人三名等情、已誌前報、惟內中一人名黃金弟者、廿大歲、溫州籍、向在江西路第二八〇號飛步皮鞋店爲跑街、受傷最重、醫治罔效、延至前日下午三時在院身死、

一批刦犯定罪

北河南路四二六弄十號鄧少卿家、上月十七號被盜侵入、刦失衣服飾洋、當時事主曾與盜匪格鬥、結果槍傷一盜名許阿土（即王阿少）、事後由滬司捕房房華探目[illegible]吾梁玉良在浙江路安樂旅社廿號房間拘獲是案盜匪陳少卿等七名、起出五百元之飾行存摺一扣、解送第一特院訊供之下、並查出若輩曾另犯搶刦大通路四祥鑫里二七六號袁漢鑫律師家及閘北海寧路善山莊財物等情、而各盜亦都供認不諱、昨由劉推事宣告判決、被告許步展處徒刑十年六月、陳榮生處徒刑七年、江[illegible]處徒刑五年、黃適生處徒刑四年、陳少卿蔡適[illegible]小[illegible]各處徒刑三年六月、[illegible]、准以兩日抵徒刑一日、起獲之存摺一扣由失主領回、許阿土即王阿少部份暫行停止審判程序、

貨幣銀行學出版　本書分上下二篇、上篇「貨幣論」、下篇「銀行論」、由世界書局出版、原價三元二角五分、特價二元六角、明日開售實價云、

白濁白帶　●贈送試服

保可斷根的淋藥

[illegible]

大時外埠分館廣東湖州中法藥房

上海市政府佈告　第一三八號

案准內政部咨開「查出版法第十五條規定「呈送本部審查之各種圖書祇限於發行[illegible]、本部通行轉飭各地出版品發行人知照並佈告飭遵各在案近查各地出版圖書均未依法呈送本部審查者固屬多數而迄今未遵辦者亦爲數不少須知依法呈送本部[illegible]於發行時以二份寄內政部改訂增[illegible]書局出版品未依法呈請註冊以前既未享有著作權法之保護即無對抗第三人之效力並不得擅印「版權所有」等字樣以免含混本部以職責所在斷難放任忽視茲特再行咨請飭知所屬該管地方各出版品發行人凡未[illegible]照出版法第十五條規定呈送本部審查之各種圖書祇限於文到一月內依法呈送逾限仍不呈送者即[illegible]十三條之規定認真處罰決不寬貸再各書局出版品在未依法呈請註冊以前既未享有著作權法之保護即無對抗第三人之效力並不得擅印「版權所有」等字樣以免含混除佈告並分行外相應咨請查照飭屬切實執行並登報公告周知仍將辦理情形見復爲荷」等由准此除分行並咨復外合行佈告周知此佈

中華民國二十年四月十二日

市長　吳鐵城

上海市新聞記者公會召開春季會員大會公告

本公會定於四月十四日下午二時假八仙橋青年會大禮堂召開第二屆春季會員大會即希各會員攜帶入座證出席爲荷

重印聚珍倣宋版五開大本四部備要

預約本月底截止　贈送樣本

出書日期　自本年秋季起陸續出版每季出書約二百餘冊二年半全部出齊

印刷用紙　用特種連史紙精印各書均加印書根

全書冊數　全書三百五十一種都一萬一千三百零五卷分訂二千五百冊

預約售價　定價一千二百元預約六百元另訂分組預約及分期繳款辦法詳見樣本

全集內容

經部　十三經古注　清十三經注疏　小學說文四種及玉篇廣韻等六種　十三經注疏　四書集注　經義三種

史部　二十四史　古史國語國策等十二種　雜史七種　傳記三種　地理三種　史評五種　編年資治通鑑四種　別史二種　載記一種　奏議一種　政書四種　表譜考證七種

子部　周秦諸子二十五種　農家二種　算法術數五種　小說家三種　諸子大意一種　儒家漢晉儒家言及宋元明清理學書共二十一種　醫家六種　雜家三種　釋道家三種

集部　楚辭一種　唐五代別集古文詩詞二十五種　金元別集大家　清別集古文詩詞共三十一種　詩文評十種　漢魏六朝別集詩文十三種　宋別集古文詩詞二十九種　明別集四種　總集古文詩詞共二十三種

普通樣本　備索即贈　燕丹子單行本附樣本承索請附郵票一角

中華書局謹啟

（甲123）

殺菌的生力軍

亞林沙而

本品成分悉合中華药典規定標準含CRESOL百分之五十殺菌消毒治皮膚病效力與同類舶來品無異而售價反較低廉出品以來已經多數醫家試用稱為滿意尚希醫界諸君提倡試用藉挽權(利)

五洲藥房發行

長城牌 民丹

民丹係完全國藥精製：功能辟瘟避穢：提神強心：消食開胃：生津止渴：爲防疫治痧：家居旅行之衛生要品：當此寒暖不常：易患疾病之秋：民丹實衛生家所必備也

上海愛華製藥社發行　各埠各大藥房各貨店均有經售

歡迎經售　批價克己　詳細章程　函索即寄

疥瘡苔癬聖劑

司家本

癩疥瘡・乾癬・苔癬・寄生性濕疹・速用司家本殺菌止痛止癢生皮氣息芬芳乾潔清淨

總經理禮和洋行

黃益壽醫師專割包皮過長

包皮過長之害　本醫師之特長

三十年前服此丸而病治　至今年逾七十　精神猶似壯年

血清養身血濁致病此理甚明清血去濁此乃腎部之工作腎而有病則血中尿酸毒質不能濾清環行全身疾病致爲其預兆大都爲背痛腰痠風濕痛小便諸疾故遇有徵兆即宜早治庶可免釀重症也

兜安氏秘製保腎丸

專治腎病功效奇驗凡患腎病服此丸而治愈者數計千萬即無腎病而服此丸以保其康健者數亦甚夥良以葯質王道功效確實故爲衆所信服患者盍一試乎

各華藥房　均有出售

本公司備有彩色健身叢內載各病之預防法及治療法并附有中西八段錦操法函索附郵票二分

上海江西路四八九號兜安氏西葯公司啟

平等閣筆記　每册大洋八角毛邊紙大洋一元　上海望平街中有正書局

荒唐的丈夫　不堪同居　妻欲離異

啓東婦人施福美、年三十五、住本埠大西路四百〇八弄一號、昔年憑媒嫁與同鄉徐鳳翔爲室、初尙和好、不料最近施氏因夫强姦蔡錫堂之養媳倪明珠、經法院判處徒刑、惟

認爲不堪同居

特延張同慶律師具狀訴徐於第一特院、請求調解、勸令准予離異、法院准詞已於昨日上午十時票傳兩造、由余長資推事升座民十一庭審理、當時被告徐鳳翔未到、余推事首訊原告施福美、據稱、氏從幼憑媒嫁與同鄉人徐鳳翔爲妻、結婚以來、尙稱和睦、旋因家境蕭條、即來滬傭工生涯、

吾夫素性荒唐

不守正軌、專事嫖賭、無正當業務、至去年廢歷正月二十日、我倆因意見不合、遂即分居、當時氏傭工於安和寺路三百三十三號某西人家、從此各謀生路、不料至是年廢歷五月初、鳳翔竟敢強姦蔡錫堂之養媳處女倪明珠、因不遂其慾、竟用剪刀

追殺

越數日、鳳翔頓起不良、復攜刀潛進西人家(即氏之住處)、意圖暗殺、幸被該宅大司務王阿五察悉、即將鳳翔揪住、報告巡捕、經捕房移送鈞院嚴訊、於去年六月八日判徐犯殺人未遂罪、處徒刑四個月、又犯强姦倪明珠罪、判處徒刑一年、由此觀之、鳳翔心險膽惡、但

法網難逃

身繫縲絏、懷恨既深、殺膽更爲劇烈、迨至刑滿出獄、一日邂逅、弱女難敵、性命堪虞、枉死莫明、勢所當然、氏爲保全蟻命免遭殺害計、故不得不請求庭上勸令離異、訊畢、余推事以被告未到、認爲調解不成、諭令正式起訴、

强姦殺人　犯法入獄　心險膽惡　遭其毒害

傭工被歇懷恨　要於中途殺主婦　棄屍河中　搜獲凶犯

江都訊、第六區萬壽鄉北灣地方鄉民臧廣聚兄弟二人、務農爲業、廣聚年三十七、民國八年間、娶顏塔鄉帥進寬之女爲妻、(現年三十五歲)平日伉儷之情尙篤、生有一子名小鍋子、現年十三歲、廣聚向患瘋癲症、

軟癱數年

不能動彈、迄無效驗、帥氏之父帥氏侍奉湯藥毫無怨言、詎最近其子小鍋子亦染該症、求醫診治、進寬見狀、介紹顏塔鄉某醫士療治、帥遂攜子歸寧就醫、日前(九日)因款項用罄、

返家取款

路經馬廠莊地方、會有戶歇傭工王紛三者、因解僱懷恨、屢思中傷、得知帥氏隻身路過、乃懷棍預伏中途攔刦、帥氏稍加抵抗、王乃用棍猛擊、以致斃命、並將身畔之十八元擄去、

拋屍河中

意圖滅跡、適有鄉婦朱李氏路經其地、見狀大駭、狂呼救命、鄉人聞警四出兜捕、當在張姓竹園中、將王拿獲、暫押鄉丁龔榮家、一面通知帥氏家屬將屍

打撈上岸

昨(十一)日由帥進寬赴廣濤來城、赴法院報驗、地檢處定於十二日晨派祝檢察官率警吏前往檢驗、惟廣聚與婦慘死、痛不欲生、屢尋短見、均幸遇救得免云、

師長夫人自殺

投江　遺書：張退庵及夫妹

一字一淚

(李沈維亥在南通投江)

南通訊、邑人李鎧宇恕忠、曾任前蘇軍第一師師長、並歷充張宗昌孫傳芳時代軍旅要職、李於二十年病故、其妻沈維亥、山東濟南人、撫孤家居、足不出戶、惟家境蕭條、近日生計頗艱、忽抱厭世主義、於十一日晨赴姚港踏江自殺、遺書兩封、一致邑紳張退庵、一致其夫妹、某女士、請撫其六齡之孤、書中一字一淚、令人不忍卒讀

少婦視家庭如傳舍

屢次不別而去甚至一去不歸　拋棄嬰孩　情非得已？　成家不易　丈夫猶冀合作

本埠人王仁銓、年二十四、原籍揚州、居玉山路十九號、向在本埠四川路口寧波路通用電器公司爲銅匠、於民國二十一年陰曆正月初五日憑媒娶本地婦人施茅氏之女施大新(年二十)爲室、初甚和睦、不料近王仁銓以其妻屢屢變後、不別而行、從此一去不歸、歷月餘、認爲有失婦道、特延律師具狀訴請法院、請求判令同居、據其訴稱、原告自娶被告、迄今年有奇、生有一子、現甫五個月、嗷嗷待哺、

危迫。萬分。

被告初來、歸時、本尙安分、不知如何聽信他人之言、於民國二十二年二月二十日、即廢曆正月十八日、不別而行、原告往詢岳母施茅氏、云未歸來、是日施茅氏即糾集二三十婦女、來興問罪之師、要索被告之骨肉、原告之父王毛毛告以兒媳不別而行、如果未歸母家、必有去處、越七日施茅氏託其鄰婦蕹頭寶義之妻來告、大新在滬西周家橋、旋即往約、半個月、被告

由伊。送來。

又歸母家、原告去邀不回、施茅氏稱、大新在曹家渡做工、旋又往無錫、六月十日即廢曆五月十八日、原告之祖母故世、遂往報喪、被告始於翌日趕回、僅住一宵、即又匆匆而去、後又自由來去、諄勸不聽、直至十月廿八日、即廢曆九月初、腹痛急極、奔回分娩、即舉一男、住約兩旬、又自回去、後託友人周某往勸、由周等送來、尙無間言、詎至本年二月十三日、即廢曆癸亥年大除夕、被告突又回其母家、一去不返、所有衣服首飾、亦被先已潛運淨盡、委託黃人龍律師來函、原告亦委代理律師婉爲答復、

冀其。悔悟。

歸叙天倫、不圖被告羌無主宰、一歸母家、或其母來唔、即又發生變態、最近竟聲請調解主張離異、並要求巨額之贍養費、其所以爲此者、意必別有所在、無如原告家道清寒、娶妻成婚殊不容易、既已成家、滿望其生男育女、偕老百年、況嬰孩什室、何可任令骨肉分離、因亦聲請調解、要求同居、蒙調解主任諄勸、被告不聽、原告獨欲謀和平圓叙、於本月二十一日委瞿律師致函黃人龍律師

懇爲。勸告。

兩全、迄無答復、查夫妻有同居之義務、被告要求離婚、法無根據、誓難同意、被告既嫁原告、應以原告之家爲家、何得無端逃出、且生有嬰孩、應爲乳哺、何得棄置不爲養育、乃竟不別而行、情迫不能久待、爲特狀請鈞院鑒核、迅賜傳審、判令被告尅日回家與原告同居、法院於昨日下午票傳兩造

開庭。審理。

當時原告偕瞿律師到庭、被告未到、延楊振代表出庭、法官訊之原告王仁銓供述如前、繼由被告律師起稱、被告原屬童養媳、成婚後即遵原告所囑、投赴申新五廠做工、月得工資十餘元、盡交原告之母、以作補貼家用、平日頗受原告及翁姑之虐待或毆打、精神上所受痛苦、非言可喻、在無可奈何中、遂於今年二月間逼得返歸母家、暫避其鋒、當出走時、因匆忙倉促、所有衣服首飾等物概未攜帶、所有拋棄男孩、在此惡環境之下

情非。得已。

被告因不堪原告等之虐待、曾具狀鈞院聲請調解離異、結果未成、今原告既經訴請同居、聞被告對於離婚擬另行起訴、對於同居恐難同意、訊至此、庭諭本案候傳被告到案、改於本月二十三日上午十時再訊、並諭在改期中、希望兩造出外試行和解、

小說　春城歌女(一六七)　(李薰風)

第五回　冷月漾芳園珊瑚疑活　晚涼喧鬧市燈火如龍

想着、就毅然道：「我告訴你罷、她是一個唱戲的女票友、出身雖苦、也不低賤、他父親還當過財政部的科長咧！」黃梅麗聽這話來得慨要、仍不很明白、就繼續追求着底細。問道：「她是一個女票友麽？我眞看她不出哇！她到底是誰的女兒、你說一說呀。」田夢北內把連玉環的家境、大致說了一說、祗隱藏着那相識的起因、和最近交誼的程度、不肯直言。末後、又慨然道：「我昨天本來一定非拉她同去、不過她因爲你是一個大小姐、談起話來、容易引她的傷心、所以她不肯多逗留、上了岸、她就走去了。」黃梅麗見他娓娓言來、聽得頗覺滿意、因爲他是開誠以告了、不過他說甚麽傷心不傷心、倒不明白了。就訝然問道：「她走了幹麽呢？有甚麽可傷心呢？」田夢北望望黃梅麗、見她不說是不明白的、於是笑着一搖頭、說道：「你當然不覺得她們沒有錢的苦惱、她之所以傷心、也就是因爲她之沒有錢而已。這話就是昨天你們初次會面、她給你一問學校、而引起來的。你想跛者不忘履、盲者不忘視、她是一個有錢的出身、混到現在、已是萬般無奈、中途棄儒學伶、半買賣式的、唱起戲來了、和你這樣的小姐一接談、勾起她從前、豈不煩惱。」黃梅麗聽了他說、似有所感的、緘默了一刹那、忽然又笑道：「別說了、難道世界上的窮人、都不和有一點錢的交朋友了、這種人我不明白、我倒要交她一交、她既是票友、當然是出台唱戲了、我們聽聽她去好麽？」田夢北對於這些個關節、向來是模模糊糊、不甚在意、見她說想與連玉環接近、也不懂甚麽叫做避諱、馬上爽快允諾、並不猶豫道：「你既有和她交朋友的心、我作一個介紹人、又是何樂而不爲。她在東安市場福興茶樓、每天下午淸唱二簧、你幾時有興、同我到一趟東安市場、就見着她了。」

◉　◉　◉　◉　◉　◉　◉　◉

盜墓發財　潛入城市　寓公一旦綁票　做案二十餘起　北平拘獲巨匪一鞫而服

北平訊、外三區第三分駐所巡官白玉壽、張德珍、近查該境北河槽路北八號、於今年一月間、由外移來住戶一家、名邵錫純、年三十五歲、河北安次縣新莊人、素以買賣玉器等物爲業、惟邵某服飾極爲闊綽、且其家往來之人、亦頗複雜、當經該巡官等偵查、以其形迹可疑、

注意。

刻經查得邵某乃係久慣盜墓犯、風聞尙有擄人勒贖情形、遂於昨晨六時許、經該巡官帶同長警二十餘名、前往將該院包圍、官警蠭擁入院、排闥進屋、時該犯甫將穿衣、當被捕獲、即行綑綁、經官警押護、解往本區、經署長寶以銳提訊、據該犯邵錫純供稱、曾於去年被素識友人田志遠、劉長海等起意、結夥十餘人、在各處

掘棺。盜墓。

得殉葬珠寶等物、俵分變賣、作案二十餘起、最後於去年十月間、在平南楊村地方掘[illegible]家之墓、當被該管警察及保衛團偵知、前來圍剿、即鳴鎗拒捕、結果田志遠等六人被捕、我即逃逸、嗣即持械搶刦、於今年二月間、在平南張格莊綁得富戶陳福山之母、勒洋三千元贖回、祇因官方逮捕過緊、故與劉長海同逃來平、在該處居住、以買賣玉器

遮掩。蹤跡。

有同夥在郊外各地、[illegible]道仍不時掘墓、得贓銷售、劉長海因恐被偵探窺出形跡落網、業已投軍他去、今被捕獲、所供均係實情等語、寶署長以該犯邵錫純、既係久慣掘墓搶刦、擄人勒贖巨匪、當於下午三時許、派官警六名、押解公安局第三科核辦、不日轉解平津衛戍司令部判罪、

唯一理髮所　中西技師　電燙四元　保用六月　四川北路北京路口　五四四號　電話一三五四八

女科聖手

中央信託公司

資本金　實收三百萬元
總公司　上海北京路二七〇號
信託部
銀行部
儲蓄部
保險部
保管庫
堆棧　上海北蘇州路九八號　北蘇州路永康里十號
分公司　漢口江漢路一一一號
辦事處　上海北四川路崑山花園路

介紹良醫

保肺漿
吾人平日常服能保護肺臟增厚抵抗力量
凡新久咳嗽多痰氣喘一切肺病乘此劑病退
總發行所　太和藥房

胃痛精
一切癲濕骨痛濕身骨節痠楚等症・如屢醫屢藥無效者・請即購服
表製雜牌
一經試服　奇效立見
上海西藏北路華堂藥房發行

港粵滬
安樂園
上海支店南京路中市
好機會又來了
贈品(加送)
本公司在廣州沙基首建第二新廠出品已運滬除將價碼削減至最低廉外並爲答同胞提倡國貨之盛誼起見凡購本公司自製之糖果或餅乾滿一元者一律加送贈品多購多贈購朱古力糖每磅二元者仍照前繼續贈送安樂四方梳打餅一磅大好機會切勿錯過

嘉禾詩社啓事

治咳驗方

實驗白濁丸
當日見效　二盒斷根
吳良石
永安大藥房

上海賽馬
上海跑馬總會啓

湖北籃球隊星夜起到

一行十八人 下榻於新惠中

陳盛魁吳國霖諸健將均在其中 鄂華中代表隊實力强勁

參加遠運預選湖北籃球隊一行、由第二十六路軍總部領隊…領、昨夜十二時抵滬、下榻新惠中三〇二號、茲將該隊產生經過及隊員名單錄後、

▼起程來滬 該隊於十日由鄂抵京、即輪往寧、十日下午二時轉輪東下、即登岸改乘特快車來滬、實恐乘輪就誤預選比賽時間也。

▼產生經過 華中運動會已定下月在鄂舉行、該省參加各球隊已預選完竣、此次參加遠運預選之籃球隊、即爲參加華中會之湖北隊、該隊以廿六路軍隊手王鈞四人爲基本、並有前遊江陳雅吳國霖（吳安縣務於平漢路局）、及數隊強將在內、實力異常强勁、

▼隊員名單 陳盛魁（廿六路）于敬孚（廿六路）吳國霖（平漢路）王健民（廿六路）王德君（市黨部）葛克（警備…

中華田徑隊

明日下午二時對抗約翰

中華體育會田徑隊、成立迄今、已逾兩載、所有隊員、均係未露頭角之選、並本十分努力苦練、茲欲考驗實力及審度本年份計劃起見、特於明日下午二時、與梵王渡聖約翰大學作對抗、

▼今日練習 該隊在發表前、今日上午即假…出外練習、以備明日對壘、聞地點…借…

浙江一區運動會

明日起在嘉興舉行 各地選手今天到齊

浙江省第一區第二屆全區運動會、於本月十四日在嘉興中學操場舉行、比賽地點、一嘉興、㈡運動場、㈢秀中操場、㈣省立嘉興中學操場、比賽日期、如天雨亦不延期、杭州屬務中學省立吳興十學等校選手、已於昨日（十二）到禾、其餘各校選手、均於今日到齊、之江大學及航空等校、亦均到禾、參加表演、大會開幕時、並由航空學校臨空飛機表演、比賽程序、摘要錄後、

▼田徑比賽

十四上午八時半起 下午一時半起

十四日上午八時起 下午一時半起

（分女初・女高・女大・男初・男高・男大六組）

▼團體操

十四上午九時半起 下午一時半起

▼球類比賽

分排球・籃球足球三種比賽、辦法如下、（籃球）（甲）男子大專高中組、比賽時間、前後兩場、每場二十分鐘、場間休息一分鐘、（乙）男子初中組、分四節比賽、每節八分鐘、節間休息二分鐘、場間休息十分鐘、（丙）女子組、㈠比賽時間與男子初中組同、球場分二區球員計六人、（排球）（甲）男子大專高中組、採用五賽三勝制、（乙）男子初中組及女組、採用三賽兩勝制、（足球）（甲）男子大專高中組、照規則辦理、（乙）男子初中組、每場三十五分鐘、場間休息十分鐘、

鐵獅	黑星	十・卅分	同上
敬社C	滬青A	十一・四十分	同上
捷興乙	晨光乙	下午一時	同上
小滬青	嘉內	下午二時	同上
晨青甲	康元	二・五十分	同上
滬光	海星	四時	同上
羅芳	准德	五・十分	同上
中西	康樂	上午七時	第二
飛猿	防勇	八・十分	同上
柏龍	孤軍	九・廿分	同上
虹星	滬友	十・卅分	同上
聯智	黑鷹	十一・四十分	同上
前進	西華	十二・五十分	同上
紅愛	滬青B	下午二時	同上
華北	滬友T	三・十分	同上
日月星	大江	四・廿分	同上
約翰	聯明內	上午八時	約青
鷹爪	虎馳	九・十分	同上
嶺南	南華	十・廿分	同上
秋陽	華南	十一・卅分	同上
北方Y	海風	下午一時	同上
曉星	良友	二・十分	同上
小明星	北夕丙	三・廿分	同上
敬祥K	海關中	四・十分	同上

滬西小球

明後秩序

滬西小球賽、本周秩序、略有更變、明日（星期六）衞字組健北對綠隊、改健北對健兵中、綠隊對晨星與良友、改在星期日舉行、茲將明後兩日秩序、探錄如下、

明日（星期六）秩序

隊	名	時間	球場
綠隊	友光	下午二時	第一
青青	卜內門	三・十分	第一
聯合	羅芳	四・廿分	第一
健北	健兵甲	五・十分	第一

後日（星期日）

西友	西星	上午七時	第一
外僑	炸彈	八・十分	同上
恒心	殿軍	九・廿分	同上

優游籃球・・全黑力勝・・圖進

昨晚全黑之勝圖進、合作功夫、再以周智賢姚良之遠投、圖進陳寶球先以西文犯規出場後、陳錦志又相繼犯規出場、全黑則以鄭國強…南亦以四次犯規出場、雙方表演漸露懈怠、圖進人心更形渙散、上半時全黑以二十四比二十領前、下半時圖進曾追出二分、但終以合作欠佳、結果全黑仍以九分勝、昨晚結果如下、

全黑勝圖進……五一比四二

中青勝新中……五[illegible]比四八

勝德勝南…………五七比二五

▼今晚秩序

六時 大華優乙 裁判員 陳寶章

國際手球

第二日

西四中一

昨日爲國際公展杯第一周第二日、我方僅第六組華打黃克業獲勝、餘四組均遭失利、第十組陳寶琦原可於第二局連獲勝利、但以時運多艱、以二分敗北、致明日結果、成西七中三西隊領先、結果如左、

㈠察卡連（二一・二一）（一七・一八）洪汝霖

㈣克剌麥（二一・二一）（四・一七）瞿振鵠

㈥黃克業（二一・二一）（一七・七）斯密德

㈧顧耳（二一・二一）（四・一四）綽夢璽

㈩丹格爾（二一・二一）（九・九）陳寶琦

▼今日秩序

五時半 ㈤陳寶琦對格雷 高子受對安東霖 一場

㈥程振華對柏呑爾 綽夢璽對顧耳德 二場

六時 ㈢洪汝霖對皮爾斯 黃克業對斯密德 一場

㈡洪汝霖對羅伯茲 瞿振鵠對察卡連 二場

六時半 ㈠朱寶對馬貴夫 孫道勝對克剌麥 一場

香賓乒乓

各隊展期

明後兩晚在國銀

第七屆乒乓香賓賽、已於本星期一起、開始決賽、業誌前報、茲據該會籌備會通告、謂因國貨銀行遷移新屋、所待佈置整理就緒、保、所有原定明後兩晚（即十四日十五日）在該行乒乓室舉行各賽、（交對老爺之戰）一律延期、各隊須往宣傳免徒勞往返云、茲錄其已賽成績及第二周秩序表如次、

（隊名）	成績	裁判	紀錄
華聯勝國銀	七—〇	黃飛	鄒功團
精日勝[illegible]	五—二	鄭合泉	鄒衡榮
儉德勝美豐	六—一	楊熾	曹錦仲助
儉銀勝滬郵	七—〇	楊熾	王惠章
雷…勝綠	四—三	雙方	
雷電勝郵交	四—三	輪值	
華僑勝雷…	七—〇		
華僑勝老爺	五—二	鄧秀榮	周慶龍
美豐勝四內	六—一	吳漁樵	王治本
天馬勝四內	七—〇	雙方	輪值
嶺南勝精武	四—三	洪文燦	方克平
嶺南勝儉先	五—二	唐…	金泉

七屆江大田徑運動會

定本月二十七・二十八兩日下午二時起

在眞如暨南大學運動場舉行

江大田徑常置會議決十四案

江大體育協會田徑賽常置委員會召集會議、到王復旦（主席）、彭文餘、鮑鴻、茲錄其議決案如下、

㈠日期 大會日期定四月廿七廿八兩日下午二時起、㈡地點 眞如暨南大學、㈢項目 男生徑賽（一百公尺・二百公尺・四百公尺・八百公尺・一千五百公尺・一萬公尺・百十公尺高欄・四百公尺中欄●）男生田賽（跳高・跳遠・撐竿跳高・鉛球・鐵餅・標槍・）女生（五十公尺・一百公尺・二百公尺・跳高・跳遠・鉛球・壘球擲遠・二百公尺接力・八磅鉛球・）㈣報名截止 四月二十三日下午六時截止、過時概不補報、凡通信報名者、以信寄到之時爲標準、㈤報名地點 暨南大學江大田徑賽員委員會、㈥計分法 男女各項運動均取前四名、得分以五三二一計算、女生接力跑加倍、加項目 男生每一運動員、在徑賽、田賽中、至多加入三項、連合田徑兩種、不得超過四種、㈦參加人數 每一會員在每項運動中至多加入四人、㈧規則 各種比賽規則、除本會特定者外、其餘均採用中華全國體育協進會最近公布之田徑賽規則、㈨視察場地 推十復旦負責、在會前…章程、…跑道及其他設備之應用…是否適當、⑪運動器具 均採用國貨、⑫…外場負責運動員及指導員、均請暨南大學設法招待住宿、但膳食均由各會員自理、⑬經費 大會所用經費、除獎品外、均請暨南大學擔負、⑭號布 運動員號由本會二次…、…

・眞正「樂的能」每個盒內均單有必「新星」商標…以防劣藥冒混・

遠運粵港二次足球預賽

明日在廣州舉行 港隊今日赴粵

港體協今晚預選游泳

香港十二日電、遠東港足球預選隊黃華耀劉茂榮田寶李國威梁榮照佐曾馮肇宇區炳明何家强李惠堂梁季良曹桂成葉鵬飛定十三日赴省、由黃家駿領隊、十四日與粤預選隊、（編者按：此係第二次賽、第一次在港一對零、港勝、）

香港十二日、游泳預選十三日晚舉行、在港青年會舉行、參加者五十米自由男梁富强・吳綴文・江卓洲・蘇天漢・劉寶希・女陳煥瓊、二百米蛙式男梅熾昌・林鋒、百米背泳陳煥瓊、四百米自由男王鴻龍・吳命容・吳文永、百米仰泳劉寶希、百米自由女陳煥瓊・男吳綴文・劉寶希・伍華宇、百米蛙式女陳煥瓊・林都麗、千五米自由式王鴻龍・吳命容、

世界新紀錄

四百米自由式游泳

美梅第加……四分四三秒二

◎麥加第十一日哈瓦斯社電、美國著名游泳家梅第加頃以四分四十三秒二之時間、游畢四百米自由式、打破世界紀錄、（一屆紀錄、保法國選手泰利斯所造成之四分…十七秒…）

津中華足球隊 敗於朝鮮

天津十二日電、朝鮮足球隊與中華隊十一日午五時戰於公共體育場、四比一中華隊敗、（津訊）朝鮮足球隊擬參加…人、定十一日下午由…、…領隊…津…指導…明坤、隊長…元…

在津 五場

十二日	朝鮮對中華	…	體育場
十三日	朝鮮對僑	三時	英球場
十五日	朝鮮對劉仁	四時	海防場
十七日	朝鮮對英兵	三時	英球場
十九日	朝鮮對津聯	三時	英中場

中華隊陣線

		孫雅庭	李永泉	龔…
師韓…	王鴻策	楊桂芳	陳桐來	
	劉世…	李銘宗	陳…春	
			朱寶璋	
			胡…	

杭市府 闢運動場

◎杭州十二日電、杭市府在松木場…餘畝、關跑馬廳高而夫球場…游泳池及各項球類運動場、並積…

華北會場

…土工程…週…

天津訊、第十八屆華北…

暨南體育消息一束

◇◇◇春運改期

暨大春季運動會、原定於本月十日及十一日兩天舉行、當時一切均已預備就緒、不料天作美、春雨連綿、致一再延期、…發稱時止、雨尚未停、而十四十五二日又值遠東預選之期、…事實上…舉行、故已決…改於本月十七日（星期二）下午一時舉行、屆時如再遇雨、即順延一日、

會場地脚自興挖坡事、水平已經測量、並墊灰取平、連日正以十六萬磅之磚鐵等物試驗地脚支力、現會場全部工人約達四百餘名、土木鐵分工進行頗爲緊張、墊土工程、除場中心溝外、僅餘四十餘畝、即全部填平、殆本週後可竣工、水溝墊齊後、場外河流將另行掘築云、

●●●●飛鷹乒乓隊挫敗●●●●

飛鷹乒乓隊前日與儉德乒乓隊作友誼比賽于儉德乒乓室、儉德隊有健將多名、…鷹…、…乒乓…在本…內…有…比賽、…期…以後云、

籌備江大

第七屆江南大學運動會、將於本月底在暨大舉行、該校對地主之誼、當負籌備一切、除場地方面因春季運動會已佈置就緒外、其他進行事宜、亦已分派專人…負責辦理、由該校體育委員、負責辦理、由該校體育主任、陳…氏爲主席、…委員名單如下、

值務委員會

（主席）陳榮熙、（幹事）歐…、（顧問）…許荣水（佈置股）紀春德、符和青、（事務股）陳中孚、方滋李、倪秀生、（招待股）樊守執、秦德璇、呂家偉、（糾察股）楊赤保、梅洪寶、胡秋甫、胡滔、李恩新、莊世瑞、周業德、

籃球普及

體育部爲謀該校體育技能之普遍發展及提倡師生之運動興趣起見、特發起各項普及比賽、如擬於短期內先行舉辦籃球…比賽、如將來結果圓滿、即繼續辦理排網田徑等比賽、報名即將開始、章程已擬就、凡該校教職員或學生所組織之球隊均可參加、男十人至十八、女子至多十二人、報名費每隊兩元、

春寒甚厲

雨雪霏霏

◎南京十二日電、京中氣候、九日劇變後、連日陰雨、十二日降雨轉大、迄下午五時乃止、大如宛豆、溫度降至卅七度、與八日相差二十七度、

◎揚州十二日電、天氣轉寒、十二日降冰雹、多穿皮衣、

◎北平十二日電、平地泉八日降雪、北部口外昨降雪、十平大風、寒冷如冬、

◎鄭州十二日電、鄭州連日陰雨、十二日竟降大雪、一時始止、麥苗大受損害、

度、據中央氣象所負責人談、連日天氣陰涼多雨、係北方寒流强盛南下所致、

◎漢口十二日電、武漢十二日雨雪、嚴寒、四鄉苗麥多凍死、

天津大火

◎天津十一日電、津郊瓜菜行十一日晚大火、柴廠十數家被焚、火光沖天、由七時起至十時尚在延燒中、

瑞國聲明忠守金本位

仍將維持瑞士法郎匯價現率

◎瑞士熊城十一日哈瓦斯社電、聯邦政府人員許德施、頃以政府名義、聲明瑞士始終忠守金本位、瑞士法郎之匯價、仍將維持現率、許氏對於日前德國中央銀行沙赫特博士所作宣言、（按沙氏宣言傳解說德國無力償債之理由）提出抗議、謂德國何以不履行債務、瑞士債權人不得其解、須知德國即使無力付款、亦當交出貨物抵償債務云云、

時報上海號外

今日下午發行

飲食特刊

隨報附送

號外畫報

（第一百零一期）

舞刊

明日下午出版

錢塘江漲

◎杭州電、浙連朝大雨、錢江山水續漲、各公路幹綫路面甫告修復、現將重遭淹沒交通停滯

華北籃球隊（右行自上）董守義（領隊）劉振元•王錫良•王鴻鈞•張育才•尹鴻祥•牟作雲•王張若•張長寶•劉學謙•王玉增•李寶中•（有鑑）

菲體協會表明態度

在現行規章下　對於會員國參加問題

應取全體通過方針

贊成修改會章採用多數表決
應在馬尼剌開常務會議提出

菲與山本約定並未背信

◎東京十二日華聯社電、日本體育協會、於昨夜七時在丸內飯店開緊急理事會、席上顧問杉村陽太郎博士、（前國聯事務處次長）反對即刻退出遠運會、主張再電菲律濱體協會、促其反省爲妥、各理事贊同、即電要求菲島於十三日正午以前答復、至今晨二時始散會云、日體協理事會之決議事項如下、㊀承認專務理事會及準備委員會關於此事之處置、即承認通告郵船公司及高島屋停止出場準備、㊀承認未得菲方復返決定參加問題以前、仍繼續此種手段、

菲方明日開執委會　籌日抗議對策

馬尼剌十二日國民新聞社電、菲律濱業餘運動協會、今日接日本業餘運動會來電、對於上海圓桌會議議決將「僞國參加遠東要求」展緩決定一事、提出抗議、該抗議書並稱、謂日本唯一之目的、乃在維持並促進純粹之運動、絕無絲毫政治作用存乎其間、該會要求菲會對於該事加以考慮、將此「僞國」問題給與確定之最後意見、於四月十四日中午答復云、菲島業餘運動協會會長巴加博士、今日接到日方之抗議書後、立即通告召集執行委員會、定於星期六日上午九時開會、討論一切云、

全國田徑預選明日舉行

天晴　定有好紀錄產生

……華北上海各健兒昨在田徑場作輕微練習……

籃球明晚起京滬鄂先作循環賽　十七日與華北作挑戰賽

遠東運動會、因日方提出僞組織參加問題、無風作浪、菲方已表明態度、無論日本參加與否、均不影響大會、我國方面、仍本既定計劃初衷、對各項預選、照既定程序、積極籌備、田徑定明日在中華田徑場預選、籃球亦於明晚起開始選拔、各地選手已紛紛抵滬報到、茲將各情分列於後、

田徑預選秩序

遠運會全國田徑預選、定明（十四）日下午二時起、在中華田徑場舉行、各項節目參照預賽、計取各個成績、賽完後、交選拔委員選擇代表、十項及五項不另舉行、惟上海報名之鄭希文、定十五日試驗十項、五項、秩序如後、（天雨順延）

㊀百公尺（十項）……二時
㊁鉛球……二時
㊂跳遠……二時
㊃跳遠（十項）……二時一刻
㊄百公尺……二時一刻
㊅八百公尺……二時半
㊆鉛球（十項）……二時半
㊇撐竿跳……二時半
㊈高欄……二時三刻
㊉萬米……三時
⑪鐵餅……三時
⑫跳高……三時一刻
⑬跳高（十項）……三時一刻
⑭中欄……三時二刻
⑮標槍……三時三刻
⑯四百公尺……三時五十五分
⑰四百公尺（十項）……三時五十五分
⑱三級跳……三時五十五分
⑲一千五百公尺……四時十分
⑳二百公尺……四時廿分

籃球預選秩序

本比賽僅供選拔代表隊參考之用、與普通錦標比賽之性質不同、選拔以各隊技術爲標準、與隊隊之勝負無關、希各隊注意、比賽秩序以華北隊居基本點之席、接受挑戰、秩序如後、

上海對湖北……十四日下午七時……裁判董守義
上海對南京……十五日下午七時……裁判員張國勳
南京對湖北……十六日下午七時……裁判員舒鴻

上排循環賽之優勝隊、與華北隊決賽、日期預定十七日、如循環賽遇分數相同時、則定於十七日再賽、決賽期另定。

◎濟南十一日電、參加遠東預選魯選手邱宗澄、十一日晨赴滬、

魯遠運選手來滬

華北田徑選手練習　劉長春等已時出場

華北田徑隊、昨日下午二時、由周約翰率領、赴田徑場練習、因雨後場濕、一切不便、除張齡佳等略擲鐵餅外、其餘數人、僅作跑圈、活動血脈、山西四傑、亦出場、亦頗引人注意、各選手均我國有數之運動員、將來國家倚望甚殷、其最近手姿、想爲讀者所欲知、特有體育家主人照相、當能饗讀者眼福、又昨日劉長春程金冠王正林等、亦於是日同時出場練習、適日陰雨、移日即舉行實過全運之遠東預選、衆皆不勝杞憂、

華北籃球隊在優游　董軍師亦旁觀指導

華北籃球隊、昨日由董守義隊長唐寶堃今晨會同經理到、昨日該隊赴優游籃球會練習、程貽澤及其夫人、牟鴻賓及其夫人（高碧珠）、陳勛、孫惠培、胡有成、毛鴻翔、何伯嵩等均在場參觀、董守義將隊員分兩隊作戰、由牟作雲執笛、董在旁觀察指導、王玉增與段兒面季賽中跳中球、魏李受傷、代牟執笛、練習約三刻鐘、董軍師方收兵回營、觀該隊傳球甚快、籃球亦佳、且十一人技術俱各平均、不致有一個被罰下、後觀隊員之體、氣力甚佳、惟身體大多尙不足十分魁偉、

京選手來滬

京市參加遠運會預選田徑籃球選手一行十六人、昨日晨九時由張東屏吳蘊瑞率領來滬、下午七時抵滬、下榻國委員之江私邸、

北平籃球中大遠征隊抵滬

今日下午三時借優游籃球房練習

遠運預選約戰復旦光華交大

——櫂威者——

神不知、鬼不覺、北平籃球常勝軍中國大學遠征隊亦隨華北隊來滬、下榻天津路開泰大旅社、該隊球藝甚佳、干堪若、張育才亦係此次華北選手、領隊杜連科、老體育家也、曾任第一屆遠東足球裁判、現該隊已約好復旦光華交大於十五日後（過了遠東預選）作數度友誼比賽、如時間允許、將再與優游角逐、該隊陣線如左、

段焯　李鶴鼎
呂鏡波　石鈺
萬選　全酒森
趙振績　張育才
賈振華　關錫嵩
王堪若

今日下午三時借優游場練習、總領隊孫世昌因事留平未來、杜科先生云、上海天氣比北平冷、

日致菲電文

限十四日正午以前答覆

日本體育會由當初以純粹之運動的精神、考慮「滿洲國」參加遠運問題、毫未加以政治的考慮、乃皆周知事實、日體育協會根據於菲律濱之信義及交情、不辭多大犧牲、積極準備「滿洲國」參加問題、山本代表由馬尼剌來電報告、日菲兩代表之間、既成立諒解、「滿洲國」參加問題、能以多數表決實現時、日本方面殊覺滿足、然上海圓桌會議之結果、與吾人希望完全相反、實屬意外、由運動精神立地而論、「滿洲國」確有參加資格、然竟態視「滿洲國」現狀、而使之不能參加、實背反運動精神、日本體育協會茲要求菲律濱體育會說明考慮此點、反省態度、日本將視菲方態度如何而決定重大態度、請於本月十四日正午以前復答確定的意見爲荷、

◀遠東運動會全國預選華北區田徑隊▶

（右至左）「前排」李登佳•魏樹森•羅寶達•彭永馨•鄭森•黃毅「中排」司徒允•吳必顯•王精軍•劉錦洼•劉仁秀•劉福周•王世林「中排」黃中孚（幹事）韓景林•谷傳勝•孫澈•（有鑑照相）

教部電中華體協會

勿爲日荒謬提議屈服

段錫朋談：僞國參加我決退出

◎南京十二日電、教部對日要求僞組織參加遠東會事、十二日電中華體育協會、略云、東北乃我國領土、人民亦即係中華民國之人民、日本荒謬提議、望本過去一再聲明之主張、堅持到底、勿爲屈服、

◎南京十二日電、教部長段錫朋談、關於僞組織參加遠東運動會問題、已由中華全國體協會代表於滬舉行常會時、加以拒絕、此問題應付方法並不複雜、如遠運會准其參加、則中國即刻退出、毫無猶豫、（尙有體育在第五版）

菲方態度

東京十二日日聯社電、菲律濱體育協會副會長鳳加斯十一日電致現在東京之馬尼剌新聞聯合總經理佛羅蘭、發表菲律濱體育協會之態度、即該電文、謂余與日本及日本人素抱尊敬之念、因此切望日菲兩國維持友好關係、但菲體育會於現行規章之下、實不能出於在上海圓桌會議所採態度以外之態度之下、菲體育會於現行規章之下、對於新會員國參加問題、不得不取主張全體一致決定之方針、然將於馬尼剌開會之遠運常務委員會（按此會在本屆大會開完後舉行）菲代表欣然贊成修改現行會章、採用多數決以代全體一致決定制度、吾人前與山本博士約定此問題之實現、現在亦不躊躇實由此約定、

日方不信

日駐菲領事訪菲體協會

◎東京十二日華聯社電、日體協會昨夜仍命排球隊繼續訓練、今日下午三時接在滬之山本代表來電、謂昨夜體協會致菲方電中、關於質問諸點、有與事實不符者、請予修改云、體協會乃於下午三時許在丸內中央亭召開緊急會議、決定於今晚七時召集杉村顧問以下全體理事續在丸內飯店開會、慎重討論對策、又據東報載稱、菲體協會對僞滿參加遠運會、仍主張須得全體會員贊成、駐馬尼剌日領內山曾訪問體協會探詢菲方態度、並調解山本代表與菲方代表之衝突云、

東京十二日日聯社電、日體育會主事鄉參與對記者曰、菲代表本日發表之非公式聲明書、與山本博士報告之內容不同、吾人決意始終維持山本言動、

已故中央委員沈定一姪女離校失踪

沈肅貞赴杭求學僅二月餘發生奇事

最愛好之同學趙秀蘭亦不回校音訊杳然

杭州訊、本市惠興女中春一級學生沈肅貞、現年十六歲（見右黑衣圖）、係蕭山已故

中央委員沈定一之

姪女、其父名伯青、即沈定一之胞兄、早年去世、母尙在、有姊三、大姊嫁在首都、二姊嫁杭、三姊楚貞、尙在杭求學於女子助產學校、肅貞曾在紹興省立五中肄業、本年二月一日、始轉入

杭州惠興女中、在杭同學中感情最融洽者、當推趙秀蘭、趙年十九、湖北人、（見圖）父母均在湖北原籍、祇其叔在杭、平時舉止大方、亦無時下習氣、與肅貞形影不離、頗爲親暱、而趙秀蘭、則已與李克強者訂婚、李在首都軍校求學、最近沈肅貞於上星期五離校

突告失踪　並未請假

、亦未至寓杭之兩姊處告明行踪、同時趙秀蘭亦向校中請假出外、至今將屆一週、音信杳然、家屬方面、曾電京滬親友出訪尋、但尙未明下落、聞兩生離校時未攜衣服、囊中亦不充足云、

×××

大條微縮　美銀長廿五磅音

◎倫敦十二日路透社電、今日此間大條價微、近期二十便士一八七五、較昨價縮〇六二五、遠期二十便士一二五、較昨價縮一二五、又電、今日午後二時、倫敦對紐約匯價如下、英金一磅合美金三元六角六分四三七五、美金一元合英金五先令十便士二九五、

◎紐約十二日路透社電、今日此間銀市、遠期開盤價、較昨日收盤價、長一一至二五磅音不等、

橡皮股票及橡皮價皆堅俏

◎倫敦十二日路透社電、證券交易所與橡皮市場、今日皆受有橡皮限制業議之影響、橡皮股票與橡皮市皆甚俏、價者東手、證券交易所確信不久將實行限制橡皮產量、故紛紛購進、蓋傳英荷限制協定業已成立、內閣將於今日討論此事、明後日即將發出公報、橡皮某專家告路透訪員、荷蘭之方案已將提交英當局、此方案、曾切實前進之步驟、但英人方面須予以慎重之考慮、尤限制消息是否即將宣布、尙屬可疑云、同時據阿姆斯特丹傳來消息、謂若是樂觀、以爲過去半年土人出產額大增、故土人限額之規定、殊感困難、惟倫敦人士現信此種困難業經打銷、

今晨國外商電

紐約市場十二日電訊

	前日收	十二日開	十時十分	十時半	十時四十分	十一時
五月期美棉	一一•九五	一一•九八	一二•〇〇	一一•九六	一一•九六	一一•九七
十二月美棉	一二•二九	一二•三三	一二•三三	一二•三〇	一二•三〇	一二•三一
五月期美銀	四六•六〇	四六•六一	四六•六五	四六•六五	四六•六五	四六•五五
七月期美銀	四六•九〇	四七•〇五	四七•〇五	四七•〇九	四七•〇五	四六•九七
七月期橡皮	一二•〇七	……	一二•三二	一二•三〇	一二•二九	一二•二九
五月期小麥	八六•六二五	……	……	八六•二五	八六•三七五	八六•三七五
九月期小麥	八七•六二五	……	……	八七•三七五	八七•三七五	八七•五
七月期黑麥	六八•七五	……	……	六八•六二五	六八•六二五	六八•六二五
美對英匯價	三元六角六分半	三元六角六分	三元六角六分	三元六角六分二五	三元六角六分二五	三元六角六分二五

倫敦市場十二日電訊

	前日收	十一日開	最高價	最低價	收盤價	比較
英對美匯價	三元六角六分半	三元六角六分半	三元六角六分半	三元六角六分半	三元六角六分四三七五	[illegible]
倫敦對巴黎匯價	七八•二五	七八•二五	七八•二八	七八•二二	七八•二二	[illegible]
倫敦標金市價	[illegible]	……	……	……	[illegible]	[illegible]
倫敦大條近期	二十便士二五	……	……	……	二十便士一八七五	跌
倫敦大條遠期	二十便士二五	……	……	……	二十便士一二五	跌
倫敦橡皮（五月）	二•七八五	……	……	……	[illegible]	[illegible]
七月期倫敦麥	四先令六便士二五	……	……	……	四先令六便士	跌
七月期倫敦棉	六•一二	……	……	……	六•〇九	跌

認識五禮拜　結婚　似乎太急急

王漢倫　開審　要求離婚案　調查

原告請求在杭州　王季歡故意不到？

杭州訊、老牌電影明星王漢倫、與在士十季歡、結婚後不堪同居、涉訟離一案、調解不成、於昨（十二）日上午九時、傳案訊問、到庭旁聽者、仍擁擠異常——九時半、推事楊德麟升座訊問、因被告王季歡據稱返長興葬嫂、並不到庭、乃傳訊原告王漢倫、問明年籍後、當問季歡婚前如何與爾認識、漢倫答、我開美容院、季歡長到院中美容、因而認識、即挽徐仮蓀之母及孫世英來做媒、於二十二年七月二十八日在杭結婚、自認識至結婚、共約五星期——推事問、五星期的認識怎麼就可結婚、在這五星期內、爾知道他的什麼呢、又何必這樣急的結婚、漢倫答謂這五星期內、他酒也不大吃、對我表示非常誠懇、一切行動、都像煞一個君子人、並謂他現任七十九路軍參議、結婚一星期後、即須至江西就職、故而急急成婚——初不料彼是一個僞君子、官問現在有何情形不能同居、漢倫答結婚以後、他終日吃酒、嘔吐狼藉、醒則飲酒、醉則就地睡眠、並時以鼻涕、垢污我含食、結婚時允給我二十元零用、婚後亦一文無着、且結婚所允金飾六件、聘禮一千元、亦一些也沒有、官問你幾時走出王家、答、因他把我門釘起、並不給飯喫——我自己備柴米自煮、彼又唆使其婢及子等、在菜內拌入煤屑、使我不能下咽、並在半夜叫響察來捉、撐出、故我報告警局、請求保護、並將我房門之鎖門遶去、我起恐慌、擢遭謀殺、故於陰歷十二月二十四離家的、那天季歡也在場、並有律師張蠡未復、在場眼同檢點——可作證明、問、美容院現在怎樣、答、因季歡說你人已嫁我、美容院不必開他、我想召盤、因婚期忽促、故由季歡處分完結、我未拿到分文、訊至此、法官乃諭王季歡書面答辯延期、因彼有事返鄉、不能到庭、漢倫當庭申言、季歡並未離杭、確在家中、彼之出此、純屬想拖累原告、彼有金錢、飲酒歡樂、使原告疲於奔命、今日之事、盡可由法院派員前往調查、以知被告之確在杭州、末問官尙有何證件、漢倫稱其他有關之證件甚多、俟被告到庭後、即可呈繳云云、法官乃諭候再傳審問、時原告律師施韶屯而聲稱、謂漢倫居此、經濟恐慌已極、希望庭上早早傳審、俾早了結、庭上當答以俟兩星期左右、再開庭審問、遂退庭而出、時已十時半矣、

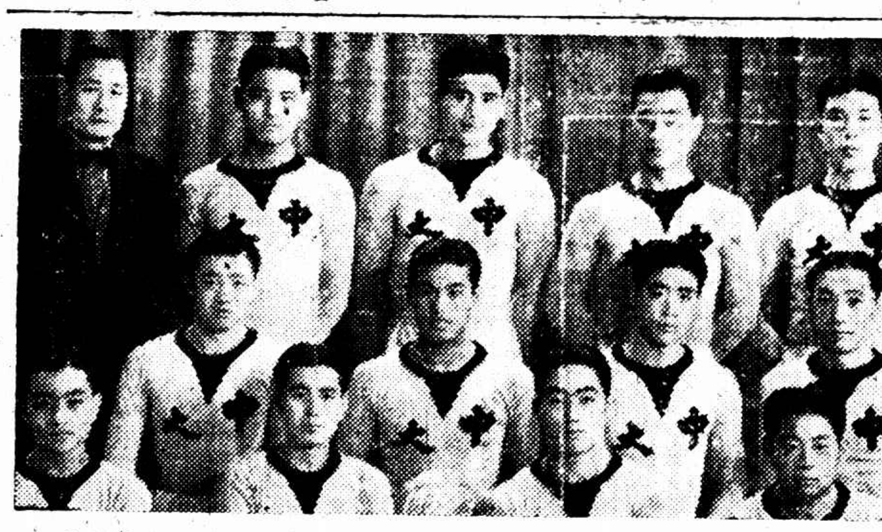

北平籃球冠軍中國大學隊（右至左）「前排」趙振績•段焯•呂鏡波•海瀕•賈振華「中排」關錫嵩•萬選•張育才•金長騏「後排」全酒森•石鈺•李鶴鼎•王堪若•杜科（指導）

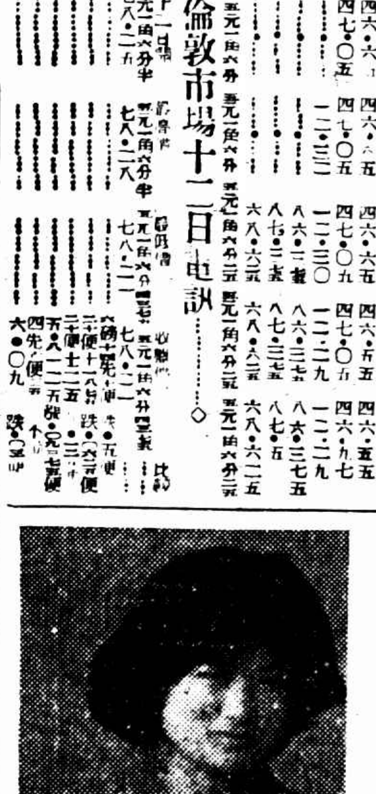

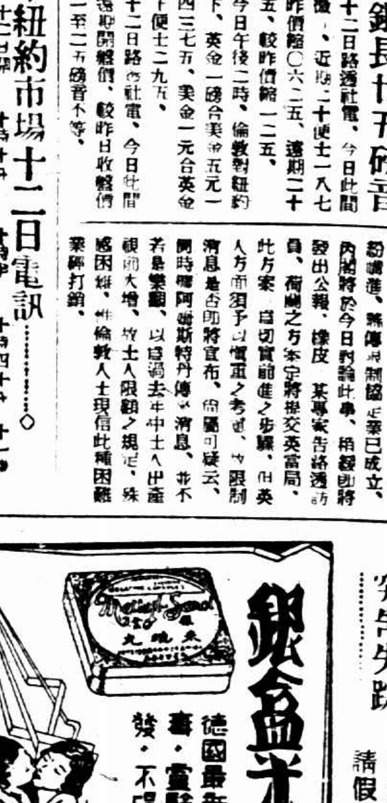

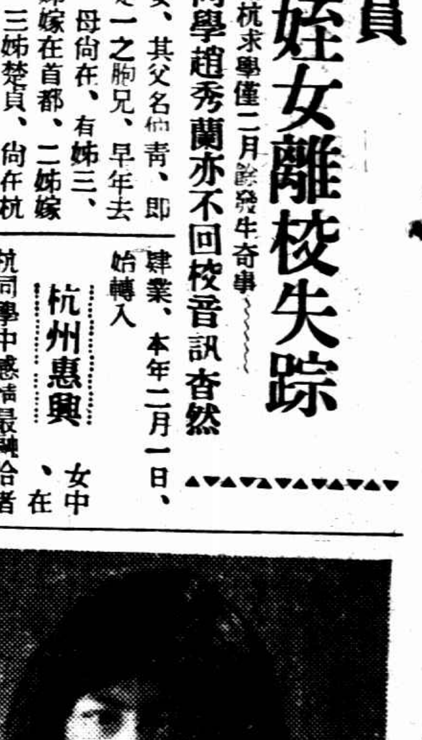

飛機墜入女學生隊中死傷七人

長沙空前慘案責任未明

女校與航空處彼此推諉

法院以飛航員玩忽職務 函請將兩人解案以憑究辦

哪個擔責敗？

長沙通訊、長沙學宮街自治女校、於一週之前、曾經教務會議議決、準備春季旅行、原定目的地爲嶽麓山、旋以天雨延期、至五日始放晴光、遂決定改變旅行地點、先至城外新河之一機參觀、再往飛機場參觀飛機構造、事前曾派事務主任汪曼秋、往航空處接洽、比得該處允許、並允表演航空術、以表歡迎、

表示歡迎飛機升空表演：該校遂於六日午前十時整隊出發、計教職員學生共二百餘人、先至一職、午餐後始往飛機場、到達後、由該處毛參謀長指定站隊地點、並由某副官將自治校旗豎立距飛機丈餘之地、旋即派飛航員鄧覺民黃慨駕湘字一〇八號飛機、升空表演、騰空之後、飛行甚低、繞場僅二匝、即折向女生隊伍空隊飛行、愈飛愈低、學生之髮、亦爲風捲動、此時女生已甚惶恐、不能立足、此時飛機已觸及女生、即猝然墜下、正落女生隊中、而慘劇作矣、

驚惶萬狀墮機不及走避：飛機未落之時、女生已驚惶萬狀、走避未及、機已下墜、女生詹松英、（年十六歲、靖〇人）、劉茂國（年十五歲、瀏陽人、爲前湖南都督劉人熙之女孫）兩名、登時撞死、張友仁（醴陵人、住小吳門正街）、劉日耀（長沙人住崇華里）、陶世涵等三人、均受重傷、劉芳德浣梅英二人亦均震動內部、一時秩序大亂、哭聲四起、當由學校方面、將負傷學生、舁送湘雅醫院診治、重傷諸生、有無生命危險、殊不可知、詹松英劉茂國屍身、亦寄停湘雅醫院落氣亭、

驗明暫殮嚴究肇事之人：七日上午、學校方面、即報由長沙地方法院、委檢察官干連崧、率同檢驗吏前往湘雅、會同屍親及學校當事人驗明、填具傷格、比由學校備具棺木衣衾、妝爲裝殮、仍暫存湘雅、法院方面、以飛航員鄧覺民黃慨、玩忽職務、致人死傷、已備文函請航空處即將兩人解案、以憑究辦、學校方面、則召集死傷各生家長、會商辦法、決定第一步具呈省政府、請將該飛航員即行撤職嚴究、並對死傷各生之喪葬醫藥等費、擔任相當責任、

雙方呈報責任誰負：事出之後、航空處及學校方面、已將失事情形、分呈省政府教育廳、教育廳已派省督學張餘汾、前往湘雅醫院、慰問受傷各生、至此事之責任者、則在彼此推諉、據學校呈報教育廳、則以航空署〇派人員、當係富有經驗者、既經指定站立地點、當無危險、且試演飛機、應在飛機危險界內行駛、今則該飛航員不事思索、竟衝出界外向機棚屋簷邊人叢低飛、顯係有意恐嚇女生、藉此揶揄、致釀成慘劇、似此草菅人命、該處應負完全責任、據航空處呈報省政府則謂因該〇發動機使用過久、失速墜落機場、飛機粉碎、飛航員均受重傷、且謂該飛航員等係練習飛行、適有自治女生百餘人來場參觀、不知避讓、致擠死二人、傷五人云云、現在省府對此、亦尚未有具體辦法云、

公共汽車肇禍續聞

康腦脫路

死者家屬已聘律師向法院起訴

日前有一英商公共汽車於康腦脫路碾斃華人沈某一案、疊見各報、玆查當日情形、與前載稍有出入、緣死者之住址與肇事地點極近、當日下午六時餘、由家中乘坐〇踏車外出、由西向東行走於康腦脫路上、原係尾隨某號公共汽車之後、行至該路三百七十三號及五號之間、忽被撞於該公共汽車之後輪、遂倒於路中、其時適有一五〇〇七號公共汽車、由東向西對面駛來、雖見有人倒在路中、竟不留意、及至最近、始臨時煞車、竟全從死者頸胸碾過、當場身死、該司機見已肇禍、即行逃走、路人圍觀者甚多、死者之母沈翁氏、聞訊趕來、撫屍冰冷、知已無救、伏地大哭、其地適係越界築路、故華警隨後即到、見已發生命案、當即就近呼照相者至、拍照存案、以免將來發生爭執、迨至租界捕房聞訊到場之時、見華警已爭先在、早已不懷於心、又適汽車公司方面、見司機畏罪逃走、將來不免鉅金賠償、遂竟聽信讕調、竟先發制人、謂死者受傷未死、實因拍照多誤時刻所致、昨日向公安局質問、以便該公司及司機得以卸責、茲聞死者家屬、已聘定律師、向法院起訴、以求賠償及伸正義、又聞該公司於前昨兩日、曾派人向死者家屬討論賠償問題、調解了結、但死者家屬、查得該司機人〇因肇禍、被法院判處徒刑八個月期滿出來、不過三日、又肇大禍、如此玩忽、非予嚴懲、不足以伸死者之冤、故尚未允許、此事發生之後、市民注意者甚多、於必要之時、將有市民大會以討論此案云、

希世名畫被竊

◎比利時京城十二日哈瓦斯社電、比國著名之聖巴芬教堂藏有希世名畫羔羊圖三幅、其中一幅爲由凡爾賽條約、由柏林送還比國者、前日夜間、此三幅名畫之一、忽不翼而飛、司法當局、雖立即從事偵查、然迄今尚未覓得人證、無從尋求線索、以謀破案、聞王家博物館目錄所載、竊去之一幅、價值一千二百萬佛郎、三幅合計、可值在二萬五千萬佛郎以上云、

兩劇盜作困獸鬥

同時開鎗拒捕下樓出弄狂奔

各中數彈浴血就擒

◇……昆明路先後獲兩犯……◇

榆林路捕房昨日得眼線報告、有犯案纍纍之盜匪數名、現匿居昆明路樂安里東首二百九十二號通州人周順福所開之大餅店前樓、昨晚九時許、中西探長即率領探員數人分乘汽車前往、車抵該處、當將探即將前後門把守、餘探一擁上樓、斯時五匪正在前樓閒談、探員推門而入、一面舉鎗喝令毋動、詎其中二匪已乘隙拔出手槍、向探開放拒捕、當即被衝出下樓、從後門奔出樂安里、沿昆明路向東逃走、探員在後面跟蹤追捕、並舉槍向二匪開放、當在昆明路三百號門口將兩匪擊倒、結果除槍傷兩匪外、並生擒兩匪、另一匪則已乘機逃逸、傷匪由救火會派到救護車、送巡捕醫院醫治、檢驗得身上各中三四槍、其〇傷勢甚重、恐性命難保、幸於生擒之兩匪、候今日解法院訊核、聞當時雙方開鎗有二十餘響、幸探員未被擊傷、

暗殺○案情大白

▼曹家渡兩處拘捕十犯連帶破獲盜案▲

死者爲眼線 中羅計慘禍

◇……沈甘狗遭盜匪懷恨

本月六日上午十時、滬西曹家渡浜北光復路振泰紗廠後面小河浜內、發現無名男屍一具、詳情已紀本報、玆由上海公安局偵緝隊派駐滬西區偵緝員將是案完全破獲、拘獲兇手盜匪共計十名口、爰將詳情探錄於下、

密報：滬西區偵緝隊領班耿詩寶、副領班倪受天、自該暗殺案發生後、遂令各偵緝員一體上緊緝拿兇手在案、前日下午、偵緝員曹楚翹得眼線密報、稱、是案兇手郭小祺等、正在曹家渡順園茶樓吃茶等情、當即報告耿領班帶同宋雲鶴・王益辛・仲學懷等各偵緝員按址前往該樓、當場拘獲郭小祺・施少英・楊石狗・劉其保四名、一併帶回六區、

誘殺：據郭小祺供、年三十五歲、海門人、住曹家渡浜北草棚三十九號內、死者名沈其狗、亦海門人、因伊與充眼線、將我等所做搶刦各案、去報告公共租界之某包探、故欲將其殺死、是日傍晚、沈其狗在曹家渡小茶店吃茶、由盛某等同我將沈騙至浜北小浜邊、有不知姓名者二人、先將袴帶套沈頸上、我即將斧猛砍一下是實、又據施少英（即老二）・楊石狗・劉其保三犯同供、是由盛某叫喚我等同去、但並未動手等語、

刦案：又據郭小祺供、曾於本月三日下午十二時、糾同茅大狗等七八人、前往漕河涇梅園史家宅二號史姓家、搶刦銀錢衣服等、賣洋分肥化用、當將原班各偵緝員在浜北拘獲茅大狗（廿八歲）陸旺根（三十三歲）顧寶興（廿七歲）陳殿邦（三十九歲）四盜犯及盜婦張蘭姐一名、

贓證：復由偵緝員至浜北郭小祺家起出證物利斧一柄、並拘傳嫌疑犯高其雲一名、又在戈登路一〇三四弄三十四號義和當內吊出原贓衣服十餘件、嗣將譚區長將各盜分別訊問一過、判候備文解局訊辦、

帮助恐嚇馬占山

王府秋判罰兩百元

近來泉影滬沽之抗日將軍馬占山、於本年二月間、連被恐嚇勒索函及亞洲編輯社出版之丙辰名譽小册子、查係亞洲編輯社在本埠法租界辣斐德路〇百十三號內、特由馬親筆備函、派其秘書〇〇赴法捕房、〇〇〇〇、法捕房據報、由政治部〇緝股主任席能（譯音）於上月廿一日上午八時許、率同華探目胡子伯按址馳往辣斐德路六〇三號〇房二層樓亞洲編輯社內、拘獲〇事人王府秋（年卅〇歲）一名、搜出致馬占山信稿二份、及往來信函三封、移解第二特院、由捕房律師依〇〇嚇罪提起公訴、訊〇〇王交五百元舖保候訊、再審理情形、已誌前報、此案業已辯論終結、昨開判決之時、被告律師項〇於上午九時到院候示、至十點半時由王〇廳長蒞刑一庭判決、王府秋恐嚇未遂、處罰金二百元、如易科監禁、以二元折算一日、裁判確定前羈押日數、以一日抵罰金二元、扣案證物信函底稿沒收、在上訴期內被告仍交原保、

愛多亞路撞車受傷

平民協會委員

本市平民協會委員莊平、於昨日下午五時許乘租界照會九九三一號自備汽車返家、詎駛至山東路愛多亞路轉彎向西時、適九路公共汽車（照會一五一〇〇號、車夫喬玉亭）自西向東駛灘、一時避讓不及、遂致相撞、莊右足微傷、莊車右前輪及葉子板均破毀、此時各公司職員多駕車返寓、被阻如長蛇、交通斷絕、當經捕報告總巡捕房、即飭中西探員前往查勘、將被毀之汽車移至路旁、並將雙方司機帶往四馬路總捕房訊辦、

少女服毒遇救

住居滬西徐家匯路姚主教路口一一七〇號苗永記茶館主泰州人苗長生之長女蘭花、現年廿歲、昨日上午九時許、不知何故、忽萌厭世之念、背人吞服雅片自殺、後經家人發覺、急送海格路紅十字會救治、幸中毒未深、生命可保、

捕魚得怪物二足無尾

狀如烏龜

常熟訊、甘間福山沿江一帶捕魚者甚夥、奇異之魚類、時有所見、本月十日有北沙某居民陸小二、於下午二時許、在沿江捕魚、忽得一奇物、狀如烏龜、惟身體較大、前有腳兩、背甚寬厚、背上有魚鱗形之斑紋、頭尖如蛇、惟僅有二足、無尾、陸因之爲最奇、因即召之鄰家、稱得念一斤五兩、畜於缸中、哺以米飯、則不食、日吞小魚數十尾、遠近往觀者頗不乏人、

楓涇發生命案

楓涇訊、楓涇鎮許家浜農阿生家、今日發生一命案、死者爲妻子木金、傳係與人打架起因、

年紀輕輕求同死

多量雅片毒入血液

沒有本領謀生投逆旅……

安樂宮管樂器的羅正和夫妻生命可危、

法租界八里橋路之發興旅館、最近有夫婦兩人、前往開就第七號房間住宿、夫名羅正和、年二十一、無錫人、婦爲羅芮氏、年十八、無錫人、兩人至昨日午時猶未見起身、並無聲息、茶役起疑、乃報告帳房、設法將房門打開、推門入看、則見夫婦兩人仰臥床上、面色灰白、枕邊口角、發現鴉片痕迹、始知已經服毒、於是急向法巡捕房報告、派到救護車將兩人送入醫院醫治、由醫生診治之下、發現男女各服多量之生鴉片、毒入血液、人事不省、除用急救方法外、並打下解毒針、直至午後一時、依然昏迷、勢殊危殆、按羅和正與羅芮氏確係正式夫婦、住北福建路三泰里十六號、羅在愛多亞路三洋涇橋安樂宮跳舞場內任管理樂器之職、月薪甚微、入不敷出、此次夫婦雙服毒、完全爲經濟困難所致、

南市三處花會犯

…拘獲大批…

最近本埠滬南閘北兩處花會賭博、非常熾、雖經市公安局佈告嚴禁、依然如故、前晚偵緝隊長盧英據報南市半淞園路一帶、亦有秘密設立花會聽筒、遂派員會同二區警士、在半淞園路鴻慶里五十三號、破獲花會聽筒、當場拘獲花會賭犯合肥人武桂興、（年五十三歲）紹興人槐〇〇、（年二十一歲）兩名、又在陳家橋又獲胡老三（即曹三郎）・魏仲金・徐貴如・沈初根・及張惜弟・閻弟弟・陳友三等八名、並搜出賭具花會紙三十餘張、樸克牌麻雀牌頗多、一併帶區、由今區長一度訊問後、即解總局法辦、又昨日市公安局二區李區長查得斜徐路一帶、有通州人張阿福張阿根二人、秘密在各處誘賭花會、故於上午十時許密派長警會同駐區偵緝隊領班沈文達偵緝員謝萬林〇〇根等、化裝前往、當在京城里二號抄獲花會字據二十餘張、花會總圖簿據鉛筆銀洋銅元等、〇同張阿福張阿根二名、一併〇區、〇林區員、據該犯供認不諱、一併解送總局、

項松茂發喪

遺骸無着舉行衣冠殮葬 五月一日開弔二日出殯

商界鉅子項松茂先生、於一二八滬變時、因九洲藥房北四川路支店店員被擄、奮身營救、卒爲所擄、當時中西官廳、及各法團、並項氏親友、分途交涉援救、其長公子降勳曾三次入戰地營救、均無結果、旋經各方證實、項氏於二十一年一月二十一日殉難、今始絕望、玆聞項以家屬悲痛不已、猶冀生還、遺骸遍求無獲、其家屬定於四月十六日下午十時、在徐家匯五洲固本皂藥廠內寓所舉行喪儀、謹以衣冠入殮、並定於五月一日假民國路四明公所開弔、二日由寓出殯、發〇〇回籍、項氏生平素廣交游、此次爲義舍生、屆時當由一番盛大之哀榮也、

蘇站截獲毒料

連同人犯解滬

蘇州訊、蘇州火車站於上月廿六日上午由滬開蘇之客車中、查獲製〇醉品之毒料八木箱、箱面〇明仁濟藥房等字樣、當將搬運人、〇玉〇運公司〇〇等〇〇〇送〇〇〇〇〇、交由路警務處第一段長〇辦、一面呈報上、〇路〇署請示核辦、昨（十二）日下午由上海〇〇署派警來蘇、將〇〇二犯連同證物一一解滬〇辦、

指揮工人結隊被毆 腿臂幾折

申新紗廠職員周中本 三兇犯拘究

滬西白利南路周家橋申新紡織第一廠工人焦阿煥・王錫昌等、因工作草率、由職員周中本〇之糾正後、焦等不服指揮、反致結成仇隙、前日放工之後、焦阿煥等手持鐵棍、不問情由、將周中本遍體毆擊、因此受傷頗重、右臂及兩腿幾遭打斷、當由廠方將周車送同德醫院療治、一面由該廠請廟巡官弓止將行兇之焦阿煥・王錫昌二人拘獲、立送六區警局、訊供一過、移解〇院訊究、傷人周中本由醫生爲之包紮後、由該廠庶務員吳蘭亭伴同乘坐汽車赴地方法院請求驗傷、當奉檢察官驗明受傷屬實、諭飭回去自醫候示、

尋覓失踪機 中航機又失踪一架

乘客是否日籍亦屬問題

中國航空公司之滬粵線塞可斯機、於十日晨由滬飛粵、中途失踪、連日派機前往尋覓、迄今尚未知其下落、而十一日派往偵覓之另一架塞可斯飛機、昨晨又告失踪、記者昨向該公司探得各情如次、

●●●●●四機偵覓仍無下落：該公司自十日滬粵線十六號塞可斯飛機失踪後、當日即派機四出偵察、十一日又分海陸空三路前往搜尋、依然毫無踪跡、昨晨六時十九分、該公司又派「龍鈴」飛機一架、由該公司總機師安利遜駕駛、飛往杭州灣一帶偵覓、至八時三十分、美國飛行家霍克亦駕〇〇飛機前往尋覓、嗣後歐亞航空公司及遠東飛行公司均派機師各駕飛機一架、協助偵覓、事〇頗久、毫無影踪、乃於下午三時許、始陸續飛返、

●●●●●失踪地約在魚腥腦：該公司當局認十日失踪之塞可斯飛機、以當時失踪時間而推測、當在杭灣中「魚腥腦」Volcano Island附近、該處一片汪洋、重霧瀰空、且附近島嶼林立、偵覓殊費困難、該公司機航組主任、聶開一於十一日乘坐海輪前往搜尋、迄已一日以上、昨日下午三時半、該公司接到聶開一來電、稱現仍在「魚腥腦」一帶海面上、繼續搜查、尚未有發現、

●●●●●搜查之機亦告失踪：十一日上午零時三十分、該公司派往搜查之飛機兩架、一爲「龍鈴」、當晚即返滬、一爲塞可斯、由該公司機師雪樓斯 Sillers 駕駛、當晚曾留宿於「魚腥腦」附近、翌日繼續搜尋、該機於十一日晚七時曾有電致公司報告、謂該地天氣已漸佳、詎昨晨該機竟告失踪、亦無電報到滬、公司方面拍往電八、亦未得回音、至昨日派往偵尋之四架飛機返滬後、均稱迄未見該機踪跡、

●●●●●乘客國籍又生疑問：至十日晨乘坐失踪之飛機赴福州之日籍乘客一名、據其自稱名爲 Gonemura、該機失踪、公司方面曾向本埠日總領事署查詢、即稱本埠日僑中、並無此人、公司方面、迄今未得該日籍乘客家屬或友人詢問、所以該乘客之國籍等問題、尚待偵查云、

●●●●●滬粵航線今晨暫停：該公司因該機失踪後、即電呈交通部長朱家驊報告、朱部長業已有電到滬、命該公司竭力搜尋、以明究竟、故公司當局、決定今晨繼續派機分往搜尋、至滬粵線班期、本定今晨由滬飛粵、玆亦因此暫時停航一次云、

美亞各廠遵令開車 全體工人拒絕復工

美亞織綢廠工人罷工糾紛、經黨政機關決定、令飭廠方即日照常開工、並會銜布告限令工人復工、關於減資問題、仍靜候調處、昨廠方遵令開車、由工人無一到廠復工、社會局爲防止反動份子再滋事端、昨特派警戒備保護、

夫婦口角 老人自盡

住虹口百老匯路永盛里之〇〇生、六十二歲、昨晚九時許與其老妻因家庭細故、發生口角、事後滿竟因〇〇氣憤而萌死念、出外購得生鴉片一兩、回家吞服、毒發、經其妻送入醫院、醫治無效、旋即〇命、

小泥水匠 墜樓命危

外白渡橋北境現正在建築二十二層樓之巨廈、承造者爲新仁記營造廠、昨日下午六時許、有一小泥水匠浦東人年僅十一歲、在第十二層上工作、偶一不愼、失足〇下〇二層、腦骨跌破、當場不省人事、後經人車送同仁醫院醫治、但受傷甚重、生命頗危、

迷路待領

男孩侯秋紅、年七歲、身穿灰布長衫、胸前圍有白花藍裙、頭戴灰色學生帽、腳穿黑布鞋子、口操蘇白、於八日上午十二時許、在法租界迷路啼哭、由捕查見帶入捕房、訊其住址、不能回答、查無家屬、捕頭即備函發〇捕房候〇認領、如有家屬、可持函至法捕房認領、

百樂門飯店新訊

百樂門大飯店、除舞〇〇部早已開幕外、其旅館一部、亦已籌備完竣、設備方面完全採用西式、[illegible]、現所聘之〇洲〇〇樂隊、[illegible]、定於今日（昨拜五）起始表演、

中華津貼誰家出品

當茲提倡國貨〇〇之際、中國煙草界〇具〇〇之精神、各煙公司在〇有〇〇工作外、〇〇有新牌出品、以〇社會各界之需要、近日各大報披露十〇〇煙之廣告、〇不日出世之預告、頗引起各方之注意、一般〇以〇名「九華牌」之新貨、〇〇「〇〇〇〇」之新牌、[illegible]、似有待於研究矣、

組織就緒 中華國醫分防會 開會期

本市江西路口〇〇〇〇七號三樓、中華國醫分防會〇〇、籌備以來、〇界贊許、組織〇〇、惟未來會務之進展、尚〇各界予以充分指導、[illegible]、可通電話一五九三一號、〇名登冊、一俟日內、即行〇開〇〇、

商務印書館 本週初版新書

（本館出版書籍均可郵購）

日期	書名	著譯者	冊數	定價	郵費
四月八日	四部叢刊續編 章齋集附玉瀾集		三冊	一元五角	五分
四月九日	教育與羣治	國聯考察團著	一冊	一元六角	五分
	高級英文文法研究	王安宅著	一冊	八角	二分
四月十日	明詩別裁	沈德潛選輯	一冊	五角	一分
	清詩別裁	沈德潛選輯	一冊	一元四角	五分
	列強戰備比較論	傅先退編	一冊	九角	二分
四月十一日	美學原論	B. Croce著 傅東華譯	一冊	一元四角	五分
	瓊崖	陳獻榮著	一冊	四角五分	二分
四月十二日	近代物理學中的宇宙觀	Planck著	一冊	六角	二分
	日本之職業教育	潘文安編	一冊	五角	二分
四月十三日	大學叢書 中華二千年史上冊	鄧之誠著	一冊	四元	一角五分
	英文世界名人傳記 美萊夫人	K. R. Green編	一冊	五角	一分
四月十四日	牧羊神	K. Hamsun著	一冊	五角五分	二分
	種柑橘法	曾勉編	一冊	二角五分	一分
	種栗法	許心芸編	一冊	三角	一分
	種菸法	陳讓卿編	一冊	二角五分	一分
	種苧麻法	張勛編	一冊	三角	一分
	工業樹種植法	〇錦己編	一冊	二角	一分

通信現購 通信購書請寄 致函本館上海發行所通信現購股或各地分館支館 書到付款

250

劉匪殘部

竄膠被擊復南奔

膠澳治安無虞

◎濟南十二日電、十二日午後、劉匪過諸城東南哥哥芒觀音岕奔向日照、劉匪軍正在追勦、中央飛機兩架投下六彈、炸斃匪徒甚衆、海軍二隻、在膠州日照沿海協勦、韓原擬赴膠州督勦、因匪已南下、暫緩、治安無虞、中止出發、十一日古鎮營有某國船一隻逗留、似欲接濟劉匪、海軍已往查、

海西邊境嚴加防範

青島十二日電、劉匪東竄、青市海西邊境嚴加戒備、十二日晨、海軍令辦事處長云、據報劉匪約七八百人、現竄抵膠州諸城間距紅石崖七十餘里、紅石崖與八十六旅駐軍聯絡、海軍飛機、不時飛往偵察、中由陸戰隊李大隊長與秦總團副指揮調密布防、該地安謐、城陽方面由張總隊長督率陸戰第一大隊嚴防無虞、膠縣小珠山發現小股土匪、假借劉匪旗號騷擾、十二日晨青保衛團續開一部赴薛家島、陸戰隊續開一部赴紅石崖協防、飛機一架、十時許飛海西偵察、

◎徐州十二日中央社電、韓復榘十一日電干均、稱僞方劉匪竄至膠州海岸勾結外人補充械彈起見、除嚴令展師長率自屬營連馳赴膠縣截擊、並令唐全兩旅與許副師長所部急追外、已電請沈市長封鎖紅石崖附近及其以南各海口、並禁船隻靠岸、孫師現已集中濰縣待命、

投彈炸斃匪徒百餘

徐州十二日電、徐康良借買超十二日乘駕機裝置炸彈機鎗飛濰縣、與魯機相會後、復飛翔至諸城日照間之桃花山馬耳山一帶、見劉匪騎兵千餘、正向南來、當即低飛投彈六枚、斃匪百餘、匪以機鎗上擊、洞我機翼、我機槍向下掃射、斃匪甚多、乃飛破返徐、據察匪被魯軍追擊、仍有回竄蘇北趨勢、

晉綏軍派兵

包剿楊猴小匪

電宋哲元出兵堵截

◎北平十二日電、歸化十二日電、傅作義趙承綬對包圍楊猴小匪部計劃已決定、並電宋哲元、請派隊會剿、百靈廟附近已無匪蹤、武川一帶有鋼甲車裝重兵前往堵截、

◎北平十二日電、王靖國留臨河、改編孫軍、寗馬派魏鴻發到臨河犒軍、

◎北平十二日電、傅作義十二日電平軍分會、謂編遣費二十四萬已收到、即解臨河、分發各部隊、馬鴻逵派代表魏鴻發等五人、攜小米等到臨河慰勞晉綏軍、

褚民誼談

汪明日可返京

◎南京十二日中央社電、褚民誼談、汪院長十一日晚抵南昌晤蔣黃、約十四日可返京、乘飛機抑乘車艦、視天氣而定、

駐平日軍西郊會操

◎北平十二日電、今晨日軍赴西郊操演、係聯隊會操、

◎北平十二日電、日兵五十餘名十二日午在西直門外黃瓜園村白石橋村演習機關槍射擊、

古北口僞警 有月底準撤說

◎北平十二日電、古北口僞警、準於月底撤退長城外、

駐外四使

合擬外交意見書不確

◎南京十二日中央社電、外部負責人談、報載顏顧郭施四使依國際情勢合擬外交意見書、由顏攜回、此次汪蔣黃在贛商談、以此爲參考各節、外部並未接到四使合擬意見書、所傳完全不確、

開灤外工開始復工

趙大中在唐仍圖活動

◎天津十二日中央社電、開灤外工、十一日起開始復工、尚有一部因色彩不明、當局尚在調查鼓動工潮之工人、公安局捕獲七人、正在審訊、共黨主腦趙大中刻仍在唐山某軍部暫避、仍有活動企圖、羽黨張振福、申玉柱二名、已於十一日晚由唐解津、

日人在靑設立公司

私招工人暗運出關

◎南京十二日電、日人近在靑島設立大東公司、私招我方工人、暗運關外、外交當局、已電該地政府查詢眞象、如係事實、決向日方交涉取締、

五日間運往關外四千餘人

天津十二日中央社電、日本派淮關內各地招募華工之漢奸、雖迭經我當局查禁、但仍秘密招募、據某方確切調查、自上月十九日起迄二十三日止、五日間、由天津山東靑島煙台登州龍口等地搭輪赴營口轉齊齊哈爾長春奉天者計由榮臻輪運載七五零人、北康輪九六零人、和順輪九四八人、新利輪六二八人、北平輪七五八人、共四零七八人、

津傳義軍劉了山部

佔領錦西一帶

◎天津十二日中央社電、義勇軍首領劉了山、本月即將錦西一帶佔領、當時即與日軍各賀聯隊發生激戰、隊長陣前斃命、士兵傷亡未詳、

出席國勞代表過港赴歐

蔡廷鍇等由港放洋

◎香港十二日電、出席國際勞工大會代表李平衡、顧問包華國、程海峰、勞方代表安輔廷、秘書張毅等一行五人、乘意郵船康特羅梭號輪、十二日晨十時過港、晚八時原輪赴歐、資方代表王志聖未來、駐西班牙公使錢泰、暨實部派赴英考察工廠檢查專員張鐵君、同輪西行、蔡廷鍇譚啓秀等亦由港乘該輪放洋、

◎香港十二日電、蔡廷鍇・譚啓秀・邱兆琛・麥英俊、十二日下午六時、乘意郵干德羅素號放洋、蔡談、擬先到意、轉法英德奧土、時期未定、

徐匪主力竄集通江

劉田等部向匪區閬剿中

◎南京十二日電、軍息、川徐匪主力現竄集通江、劉湘田頌堯等部正向匪區閬剿中、頗有進展、距通江城約四十餘里、匪有向巴鎮逃竄模樣、

美參議員薛維爾却發表可信之

日本對美作戰之秘密計劃

◎華盛頓十一日國民社電、今日美國參議員薛維爾（Sirovich）、在衆院前發表可信之日本對美作戰之秘密計劃、衆院內此篇之一宣、當此之時、在紐約之日美兩國政客及商人、正相互祝頌二國之友誼、以示沙萊節之快樂、而薛氏則從外交之積極中、撿出日美戰爭之骸骨、並在衆院使之歸卸發響、薛氏之秘密文件、指明日本之兩策、包括下列之

◇◇◇◇◇◇發覺主源在莫斯科

據薛氏稱、彼於去秋在蘇俄時、蘇俄之長官以秘密文件示之、並詳細說明日本軍部在日美開戰時據揚之可信計劃、據薛氏稱、則該項

各主要點

㊀佔據亞謀提堅島及阿拉斯加、㊁在阿拉斯加海岸劈設立海軍空軍及潛艇根據地、㊂毀壞巴拿馬運河、薛氏稱、秘密文件之內容、詳盡無遺、計劃中之其他部份、即擬利用阿拉斯加出產之沙魚、以養此數百萬之日本人民、查日本作戰計劃中、在最近之將來、擬組織一隊（有一千五百艘）之船隻、設立水面罐頭食品製造廠多所、藉以沙魚裝罐、傳言日本人侵入世人視線之一種策略、而秘密文件所載、則設立水面罐頭食品廠多所之眞正目的、在則網北太平洋與阿拉斯加海岸、至蘇俄方面如何能得到該項秘密文件、則薛氏並未加以說明、薛氏復稱、將觀上項消息、該項計劃之發動、約在飛國製艇建築阿拉斯加海軍根據地之時云、

宋赴西北有期

◎國民社十二日本埠消息、今日各報所載經濟委員會常委宋子文氏有將其西北之行停止之說、並非事實、玆據確訊、宋氏將於四月二十一日（星期六）啓程、其所以延期之故、因尚須採集有關發展西北之各項材料也、

梅樂和過橫濱

拒見訪客

◎橫濱十二日路透電、中國海關總稅務司梅樂和請假返國、今日乘日后號道出此間、往訪者皆拒不之見、梅告新聞訪員、渠無言可發表、梅氏不欲作東京遊、

雷壽榮抵東京

◎東京十二日電通電、爲視察之故赴日之中國海軍中將雷壽榮、昨午後四時五十分抵東京驛、入萬平旅社、

柴山赴包頭

◎北平十二日電、日武官谷荻談、柴山赴晉定今日轉雲岡赴包頭、約十七日晚返平、

杭市各典

拒當婦女時裝衣服

◎杭州十二日電、杭市十九家典當、因鄉村經濟衰落、社會不景氣之故、營業頓陷絕境、滿貨堆積如山、銷路停滯、現婦女時裝衣服、已拒絕上當、

內部派員主持

曝曬存滬古物

◎南京十二日中央社電、故宮博物院駐滬辦事處、以存滬古物急須開箱曝曬、請內部派員主持、內部將派錢玄桐傳斯年十二日赴滬辦理、因古物南運裝箱時、係錢傅所經辦、

羅炳輝部

竄大洋壩被擊潰

將樂股分竄永安沙縣

◎廈門十二日電、軍息、羅炳輝部李振同匪六千餘、竄至永（安）大洋壩、被八十三師擊潰、向田蛟洋、現八十三師第九師分向新泉朋口堵擊、

◎廈門十二日電、蔣鼎文到漳、日內赴龍巖督剿、

◎廈門十二日電、省電將樂匪經李師反攻、分竄永安沙縣、沙屬夏茂、延平樟干合、發現匪蹤、十日調大軍扼內溪截擊、

美白銀派議員已聯合同志

決擁護白銀提案

冀使通過

◎華盛頓十一日路透電、參院之主張復用銀幣者、決定再進行白銀問題、已聯合同志、冀使載斯提案早日通過、而列入湯姆士所提出白銀收爲國有之修正文、俟參議員韋勒返華盛頓後、即將有所舉動、

古巴總統

宣布停止兌現 以兩年爲期

◎哈伐那十一日路透電、古巴總統今日宣布停止兌現、以兩年爲期、或至古巴能償付其英美債款五千萬元、而不致危及國家經濟機構時爲止、據官場解釋、古巴所可行者、僅有兩途、非停止國家義務之履行、公務員薪俸之支給、即停付若干外債耳、但債息將仍照給、

孔祥熙

偕羅傑士今晨回滬

銀行界定今晚招待羅氏

財政部長孔祥熙、於日前入京後、已准於今晨偕美國白銀專家羅傑士教授乘京滬夜快車回抵上海、羅氏係於日前晚應孔氏之約、而往晤談者、將於今晨抵滬後、應本埠匯豐銀行大班亨寶猛氏之午宴、同時本埠銀行界亦已准於今晚七時半在香港路四號銀行公會正式以普通方式招待羅氏晚餐、預料席間將有一番有關白銀問題等之重要談話、明晚大約在四五時許、孔財長將於西愛威斯路本宅舉行茶會、招待羅氏、並與各界介紹云、

榮宗敬力闢

銀行界管理紗廠說

據紗廠業領袖榮宗敬向往訪之記者談、報載華商紗廠移歸銀行界之說、全與事實不符、況本市不需要如此鉅額借款、紗廠業與銀行業往來事實係屬必需、據說借款數一萬二千萬之鉅、以理想上本市銀行業、決無如此鉅大款項貸與紗廠業、因華商銀行全部資產除準備金外、無此餘款、故此昨日報紙所載、全屬捕風捉影、顯係奸人另有作用、甚堪痛心云、

蘇杭日租界

日不允交還

◎東京十二日電通社電、外務當局對於國民政府將要求收回蘇州、杭州日本租界之消息、謂尚未接電、詳細不明、中日間之基本問題若不解決、雖由國府提案、不允交還、此爲一方面之意志、故雖要求收回租界當不答復、

林銑十郎辭意堅決

繼任人選決待閑院宮裁決

荒木有復任陸長說

◎東京十一日日聯社電、林銑十郎雖由齋藤首相竭力慰留、堅決辭意、陸軍當局因此不得不考慮繼任人物、然參謀總長閑院宮現在高知縣方面旅行中、陸軍省擬派人前往徵求閑院宮意見、繼任陸相以教育總監眞崎甚三郎之呼聲雖高、然荒木大將再任說亦頗有力、

◎東京十二日電通電、陸軍部內以目下之非常時局、及後任之難、極望林陸相留任、如始終不打銷辭意、恐有相當之波動、

日人在中東路東段沿線建築新路

東鐵局長報告理事會認有利害衝突

催促採取緊急辦法對付滿鐵

◎伯力十二日塔斯社電、中東路東段沿線、自海林至牡丹江一帶、已由南滿鐵道會社監督進行建築工程、其工作地帶貼近中東路路軌、現正建築房屋、運送建築材料、並進行挖掘泥土工作、此項新鐵道自圖門經寗古塔、三姓（即依蘭）而至富錦、直指伯力、並橫穿中東路、其建築由日人指導、該路將穿過中東路之軌道、此項在中東路地帶之工程與中東路利害相左、日事前並未商諸中東路行政當局、乃擅自進行、中東路局長盧迪已向理事會作報告二通、申述滿鐵人員在中東路地帶之非法行動、並指明在中東路軌近傍挖掘泥土、對於該路係一種直接危險、因路軌有陷落之虞、盧氏復謂、本路該段行政人員、雖向當地路警屢作通知、申述與鐵路無關係之人物之不法行動、唯路警方面絕未採取何種步驟、盧氏鄭重聲明滿鐵代表之破壞現行條例、並催促中東路理事會採取緊急辦法對付滿鐵之橫行云、

美參院委員會通過白銀案聲中

標金激漲五元

[illegible]

□中央銀行掛牌

[illegible]

債市漲跌不定

大戶出籠猛跌 客戶補空回漲

[illegible]

□證券（華商交易所）

[illegible]

上午現貨投盤

[illegible]

棉市稍堅

聯準會票據交換

[illegible]

紗市反動猛漲

[illegible]

□華商紗布交易所

[illegible]

粉市回漲

明麥不動

[illegible]

□麵粉交易所（元本位）

[illegible]

□米市

[illegible]

□金業交易所

[illegible]

□物品交易所

[illegible]

□銀樓飾金

[illegible]

□海外金電

[illegible]

□海外銀市電訊

[illegible]

招商局
船期廣告

輪名	航期
建國快輪	准於四月十五日 [illegible]
江順快輪	准於四月十六日 [illegible]
新天快輪	准於四月十四日 [illegible]
海晏快輪	准於四月十四日 [illegible]
新銘快輪	准於四月十八日 [illegible]
安興快輪	准於四月十五日 [illegible]
遇順快輪	准於四月十四日 [illegible]

劉匪殘部又南竄

經魯省軍跟踪追擊距蘇僅數十里

◎濟南今日專電、劉匪又南竄、十二日夜抵諸日間五蓮山一帶、吳元興李宜德跟踪追擊、各部正分道堵截、迄十三日晨、劉匪竄至洪河韓家溝子距蘇僅數十里、

◎青島十三日電、劉桂堂匪部、盤踞膠南王台附近、海西紅石崖一帶、防務由陸戰隊及保衛團佈置峯固、已與魯軍連絡、趨包圍形勢、沈市長於十二日午後召集海軍及公安局保衛團幹部人員討論軍事辦法、

◎濟南十二日電、劉匪[illegible]後、十一日夜在林村南小神坡、爲二十師吳元興團截擊、斃匪六十餘人、傷匪[illegible]門、匪僅餘彈一枚、可謂匪彈已罄、故擬竄紅石崖補充子彈、匪經痛擊後、向南潰逃、紅石崖及膠州均有大軍駐防、匪不敢竄往、夕匪由樓子過朱蘇鋪時、爲六十六旅李占標側擊、匪亦死傷不少、現僅殘餘三百餘人、韓復榘因殘匪北竄、因擬親赴膠濟線督剿、今匪已南竄、暫不出發、

楊匪竄百靈廟

決由察綏軍會剿

◎北平今日專電、楊猴小竄百靈廟及察北、不僅影響蒙事、並牽涉某方、決由察綏軍會剿、

孫部分兩批抵平

◎北平今日專電、孫部徒手兵九百、武裝四十名、由包頭專車護送、十二日戌刻過平、第二批百餘、十三日午已過張來平、

駐平日兵武裝東行

～目的地未明～

◎北平今日專電、十二日午日兵十二名全副武裝、出東便門東行、其目的地未明、東郊區署派警跟踪、

班禪入藏問題尚未決定

～侯安欽佛抵京報告～

◎南京今專電、班禪前派入藏代表安欽佛二十日左右可抵滬來京、班禪是否入藏問題、俟安欽佛抵京報告後、再作決定、

請交涉班洪事件

滇省府電京

◎南京今日專電、滇省府電京、班洪事件、該省府已派土司偕紳陸國藩、會同第一二兩邊防督辦李日垓楊益謙前往宣慰土民、並調查眞像、一面由該省外交特派員就近向英方交涉、並請外部速向英使提出交涉、以期早日解決、

蔣通令剿匪區

厲行辦法五項

◎南京今日專電、蔣通令剿匪區內各省軍政機關凡灰色匪區、應照後開各項辦法、㊀特別減物質上之供給、㊁附近各地區、尤須加緊封鎖工作、㊂嚴密加緊組織民衆、㊃應由附近駐軍團隊、不斷派遣便衣偵探、前往偵查、並施行不定期檢查、㊄附近如有小股土匪、應由駐軍團隊聯合設法搜剿、

中航公司續派兩機找尋

失踪機仍杳無下落

擱淺機業已飛出

中國航空公司行駛滬粵線之第十七號塞可斯機、於星期二失踪後、該公司迭派飛機輪船、分途往找、迄無消息、而找尋之第四十號塞可斯機、復一度失踪、後經尋得係停落南島沙灘、因潮退難飛起、下午潮漲時飛出、今日該公司又續派落林機兩架、往舟山羣島找尋、至午尚無報告、滬粵航綫今日南下班停開、至滬漢·滬平·漢渝等航線、均照常行駛、（按滬粵線失踪飛機、各報均載爲第十六號機、查十六號機、去年十一月間墜海毁損、後補購同式大號塞可斯水陸兩用機、編爲第四十號、與原有之第十七號機、更替往返滬粵、此次失踪者爲第十七號機、而找尋擱淺者、爲第四十號機、報載第十六號機失踪實錯誤、）

日使定期晉京

約黃郛在京會晤

奉廣田命刺探廬山會議眞相　日對我收回蘇杭租界在考慮

日本對於華北通郵通車問題、最近藉口違反塘沽協決、百般要挾、乃造成華北陰霾之局面、我政府當局蔣（介石）汪（精衛）黃（郛）等諸重要人物、特在廬山集議應付辦法、日方對之甚爲注意、廣田外相曾有電令駐華公使有吉明、刺探個中情形、回國報告、故有吉已定日內晉京會晤黃膺白氏、記者今晨特往訪有吉明、探詢眞相、當由公使署書記官岩井英一代見、茲誌其表示如下、

有吉定期晉京　據稱、有吉公使業經黃郛氏約定在南京會晤、並有氏此次赴京目的、確係探詢廬山會議之內容、因是會結果對於華北通車通郵問題、必有最後之決定、日外務省異常關心、故令有氏探詢眞相、俾於外官會議前提回東京報告、現有氏大約決定十六晚離滬晉京、

蘇杭租界問題　記者復叩以蘇州杭州日本租界期限已滿、我外交當局將提出收回、日方有何意見、據答、收回蘇杭租界問題、中國政府尚未正式提出、日方當已從事考慮、大約此事須俟中日整個問題（即各項懸案）解決以後、方克進行談判等語、

鈴木業已入京　又駐滬日武官鈴木中將、已於前二日由滬入京、訪晤我外交當局有所接洽、據日使館之表示、則謂鈴木晉京純屬普通拜會性質云、

孔祥熙羅傑士來滬

銀行界今晚宴羅

孔財長明晚舉行茶會

美國銀專家羅傑士教授、於日前抵滬、入京拜謁財長孔祥熙氏、於昨晚偕秘書蘭德曼、隨孔氏同乘十一時京滬夜快車、出京來滬、於今晨七時半抵此、羅氏到滬後、即於上午九時許、前往臨時辦事處辦公、中午應匯豐銀行大班亨邈孫氏之午宴、下午七時半、將在香港路銀行公會、應本埠銀行界之招待、在該處晚餐、惟據銀行界人談、今晚尚係非正式之招待、故對外亦不能有何發表、參加者僅貝淞蓀張公權李馥蓀陳光甫徐新六徐寄廎胡孟嘉等十數人耳、至孔財長之茶會、今晨據孔氏本人言、將於明日下午在西愛咸斯路本宅舉行·外傳將於今午在都成飯店舉行說非事實、聞孔宅茶會、係專爲羅氏介紹本埠中外各金融商界等關係方面相識而舉行、俾各界對銀問題之有何意見者、可於事後接洽云、

遠東預選明日開始

王正廷今晚抵滬　擬再向菲申明我國態度

我國參加遠東運動會預選各地選手、已陸續到滬、體育協進會已定明日開始舉行、總代表王正廷博士亦已於前日由平乘車來滬主持一切、茲悉王氏原定今晨七時可抵埠、因過京略有耽擱、約今晚十一時始可到此、聞王氏除主持預選事宜外、對於日前三國圓桌會議時日方之無理要求僞國參加問題、擬再向菲國申明、我國絕對拒絕之態度、如萬一會員國稍加以遷就者、則我國立即宣告退出云、

山本電告

日體育會有誤解

請求取消致菲質問電

◎東京十三日日聯社電、日本體育協會昨日電致菲律賓體育會質問其意見、然至下午二時、由上海山本博士來電、報告山本在菲與菲體育會代表所得諒解、係個人的諒解、並非公式協定、日體育會誤解此事、以致電詰菲方、請速取消該電、體育會當局即時召開委員會協議善後、然今旁晚態度未定、體育會內進退兩難、苦心考慮最善方法、

日體育會拒絕　東京十三日日聯社電、日體育會昨晚續開委員會、至十二時半始決定其態度、發表山本來電、同時電告山本、體育會並無誤解、而菲律賓體育會追發二次電報、內容如下、山本代表由上海電致貴體育會取消本體育會前電、然山本所取消者、並非前電主要部分、本會依然要求貴會考慮前電所述各點、並反省態度、

菲方最後態度　馬尼剌十三日日聯社電、（僞）「滿洲國」參加遠運問題、因上海圓桌會議決裂、俄然糾紛、菲體育會副會長凡加斯定於十四日召開常務委員會、決定對於本問題之最後態度、據一般觀察、菲體育會依照既定方針議決、以全體一致決定（僞）「滿洲國」參加問題、

◎馬尼剌十三日日聯社電、菲律賓體育會副會長凡加斯、十二日深夜發表聲明書、聲明菲代表在上海圓桌會議之態度、同時希望日本參加本屆大會、其內容略謂、日本如有新提案、吾人自當考慮其辦法、吾人切望日本來菲參加大會、上院議長門恩氏現由美國回菲途中、因開氏兼任體育會長、余將電請開氏到日時、對日體育會釋明菲律賓立場、日本體育會之質問電、已有收到、本會定於十四日上午九時開體育會執行委員會協議對策並決定回答文、淡博士赴滬出席圓桌會議前、本會曾訓令其投票贊成（僞）「滿洲國」參加問題、但拒絕取多數決制、須要全體一致之決定、蓋吾人不願任何國家蹂躪遠東運動會憲法也、

蔣委員長通令

嚴厲整飭軍紀

憲兵應糾正軍人衣食住行　否則與犯者直屬長官同科

軍事委員會蔣委員長、爲嚴飭憲兵認眞取締不良軍人、現特規訂維持風紀辦法、通令飭各省市憲兵團遵照辦理、嗣後如有官佐兵夫不守規則者、即惟各該地憲兵是問、並將其直屬長官同科論罪、茲覓錄其通令及維持風紀辦法、分錄如左、

命令　查軍人行動、關係儀容及軍譽、所有衣食住行、均應合禮義廉恥、方無玷於革命軍人、其循規蹈矩、嚴守紀律者、固不乏人、而行動不檢有失儀容者、亦所在多有、固由於各部隊各機關主管長官訓練不嚴、亦由於各地憲兵干涉取締不力、茲訂憲兵維持風紀注意事項細則、除分令外、合行令仰飭屬一體遵照、嗣後街衢營門、有官佐兵夫不守規則者、即惟各該地憲兵是問、並將其直屬長官同科論罪、其各凜遵、

辦法　㊀憲兵唯一任務在注意維持風紀、尤以維持風紀爲重要、並注意防範軍人犯科作非於事前、而非取締於事後爲主旨、㊁維持風紀、不僅注意標賭及不正當吹吸之類、對於軍人平常衣食住行、是否合宜、均應特加注意、茲將應行干涉取締事項分別於左、㊀軍人乘車有跨立箭伏、及參差坐立而無秩序者、㊁兩人乘同一自行車者、行路不守秩序、或扱肩搭背、或交頭接耳、或左顧右盼、及故意紛亂擁擠者、㊃衣鈕不整、鞋帽破敝、而且髒污、無異乞丐者、㊄在路上食物吸煙隨便吐痰、以在廁所便溺者、㊅食時米屑糞湯狼藉滿地、形同豬槽者、㊆便所污穢遍地、屎尿以及牆外門口紙片煙頭等堆積者、㊂以上事項、有一於此、皆足以失禮義而傷廉恥、軍人之儀容盡失、軍譽掃地、固由於各主管長官督飭不周、亦由於憲兵取締不嚴、應各自嚴厲訓誡之、憲兵無論在街上或車上、或在集合場所、或在商店、遇有着軍服佩軍帽者、犯有上述情事、無論其爲官爲佐、或爲兵夫、均應隨時隨地嚴加干涉、一律取締云、

華洋電話年內拆除

關於租界電話公司在越界築路地段及華界所裝置之電話機、因有關中國主權、迭經我國當局與租界電話公司交涉、現在對於華界所裝置之租界電機、因上海電話局、將於分通話費取銷後、各用戶均已自動拆除、上海電話局現力謀對話線之擴充、俟新機連滬裝配完竣後、即可一律拆除、此事約於年內當可實現、越界築路地段之租界電話、現在交通部上海電話局及上海市公用局仍在繼續研究一永久辦法、一俟我國當局有具體之決定後、將繼續向租界電話公司交涉、蓋此事關係我國主權至鉅、租界電話公司方面、實無長久延宕之理由云、

蘇俄醫士證明

中藥「鹿茸」藥力富豐

胃腸病硬化症均極有效

塔斯社二月十二日莫斯科通訊、數千年來中國醫生恒以鹿茸（斑鹿之未血幼角）爲名藥、蘇聯醫學界最近對此頗有興趣、蘇聯皮毛狩獵學會乃接受著名科學家巴夫倫科之建議、對此物藥力作科學上之試驗、此項工作由巴氏指導進行、巴氏業已自鹿角中取出一種最有藥力之質素、名之曰鹿角素、若干著名科學界與莫斯科醫院醫生正在證明此新質素之藥力、經過分析後知鹿角素中含有多量之雄性內分泌質、此事對醫界理論與實際引起而濃厚興趣、經醫院實驗、此物有高度之藥力、即能增強機體之活力、心臟之活動、並能減心臟肌肉之疲弱等、彼復能加速摩擦受傷處之痊愈、而對於傷處已經傳染或已發膿者最爲有效、許多病人服鹿角素後、工作量及食量即行增加、殘廢者服之則失其冷淡及神經緊張性、該物對某種胃腸病及硬化症均極有效、本年下半年蘇聯各醫院將廣汎鹿角素、現時沿海省遠東畜類混合畜牧場之養鹿場內有斑鹿一萬頭、本年將於該地添設養鹿場兩所、以畜養斑鹿云、

造幣廠全體職員

公讌廠長盧學溥

就職一週出數增加十倍

中央造幣廠全體同人、以廠長盧學溥來廠已屆一年、昨日假座四馬路花旗總會、設筵公讌、藉誌紀念、由總務處長陸嵩濤起立致詞、略謂本廠自去年四月盧廠長接任時、因開鑄伊始、每日出品僅三五萬元、以後秉承督促指導、每月迭有增加、至最近數月、每日可出四五十萬元之多、此爲最顯著之成績、至於在此一年中、同人所感覺者、有㊀誠信待人、㊁至公無私、㊂操守廉潔、㊃堅決有恆四大端、加之王韋兩副廠長、努力協助、於是相得益彰、今日爲盧廠長榮任週年之日、同人等謹具杯酒、不過聊表尊崇愛戴、藉誌紀念之意、嗣後仍當精神團結、策勵互助、以報高厚云云、其餘各處長、亦相繼起立演說、詞長不錄、盧廠長答詞、語多謙虛、並表示生平服務、「用人只問功過、不分恩怨」、「作事祇問是非、不計利害」、此則歷數十年而始終不二之主張、在過去一年中、想爲各同事所盡知、嗣後仍望團結努力、爲公家服務、則不僅本廠前途之幸、本人亦與有榮幸云云、全場鼓掌、直至九時餘、始攝影盡歡而散云、

全國生產會議延期

實陳出國在即

實業部領導之全國工業生產會議、前次召集籌備委員會時、曾由劉鴻生氏提議、決定於四月二十五日在首都開會、近復有展期之訊、記者昨晤該會籌備委員胡西園君、據談、此次擬召集之全國工業生產會議、羣主切於實際、不尚形式及空談、故對召集手續及提案等、非常審愼、爭蹈歷屆會議議而不行之覆轍、前次實業團赴魯考察、有一部份團員於過京時、曾下車赴實部、對於召集生產會議、有所討論、以範圍廣大手續綦繁、短時間殊無妥善辦法、實業部長陳公博氏、復須赴南洋考察、因之原定開會日期、決定展期、會期須待陳部長歸國以後再定云、

日政府注意軍部態度

荒木再出勢將掛冠

◎東京十三日華聯社電、齋藤首相深慮因林陸相之辭職而影響內閣之運命、故極力慰留林銑十郎、但林氏辭意堅決、勢須待明日閑院參謀總長回京後、召開陸軍省參謀本部、教育總監部、憲兵司令部等幹部會議決定、政府最慮荒木貞夫大將再任陸相、則政黨與財閥必然大興倒閣之運動也、現正在搜集各方情報、以爲準備對策之參考云、

林陸相出席閣議　東京十三日華聯社電、今晨八時五十分林陸相至官邸、柳川次官與秦憲兵司令官與林陸相密談甚久、十時二十分赴首相官邸、參加內閣例會、

美勞工氣象愈惡

汽車業定夜半罷工

◎地脫羅十二日路透電、汽車業機件工人一萬八千名、不滿意於勞工局所採之手續、已揚言如減少工時、加給工資之要求、不獲同意、則定於今日夜半開始罷工、工界領袖與復興處代表在過去四十八小時內竭力設法、冀解決此爭端、但尚無效果、而縮寫自指甸夫送信夫電梯司機人等、今日已紛紛罷工、恍若疫勢蔓延、勞工氣象險惡、恐當局最後五分鐘之努力、未必果能挽回今日夜半之工潮、

美參院與羅斯福間

激戰不久將發作

國會現有議案三起　均影響美元計劃

◎華盛頓十二日路透社電、參議院與羅總統間之激戰、不久即將發作、國會現有議案三起、皆爲兩院所贊助者、勢將破壞羅總統避免抑低美元價格之計劃、第一爲戴斯案、此案與政府所持非至完全查知減少美元金成分計劃之結果後、暫不着手白銀問題之政策、適相抵觸、第二爲麥克洛德案、此案主張一九三〇年一月後停閉之銀行、其存款凡在二千五百元以下者、由政府代償之、其數以若干萬萬計、存戶現紛紛上書國會議員、請予援助、議員因國會將於秋間選舉、故有示惠存戶之趨勢、第三爲佛萊齊爾與倫克案、此案主張接濟農村抵押金融、此案果通過、則政府勢必發行若干萬萬元紙幣、雖衆信此案殆無可獲通過之希望、蓋知羅總統必否決之也、

美參院開始

調查白銀投機事業

◎紐約十二日路透社電、參院銀行與貨幣委員會現已開始調查白銀投機事業、各經紀商已接到該委員會來函、請告以一九三四年一月底白銀期貨多少及期貨買賣之詳情、數星期前、財部亦發同樣調查表、詢問一月份以前之期貨買賣情形、

美國務院不贊成

美人爲他國服務

◎華盛頓十二日路透社電、國務院近曾發表一文、不贊成美人爲他國服務、並聲明美人之服務於他國者、自負其責、但今日仍有美國司機員與機匠共五十人就哥倫比亞空軍之聘、任職六個月、每月薪水一百磅、但若哥倫比亞發生戰事、則聘約即作廢、

英國東北海濱

海水陸溢江河氾濫

財產牲畜損失甚巨

◎倫敦十二日路透電、下院正在辯論救濟英國水荒之際、英國東北海濱忽受多時未有之水患、蓋在風雨交作後、海水陸溢、致財產與牲畜受損甚巨、勞塞姆白蘭之一部分與北約克夏之一區、均被淹沒、蘇格蘭東部連雨二日、致河水氾濫、爲十八個月來所僅見、各處江河多有氾濫消息、

交部瑣訊

福厦長途電話

◎福州十二日電、省府准交通部電、以福州廈門、一爲行政中心、一爲交通重埠、長途電話、亟關重要、已由部派員來閩辦理、

下午商情開盤表

□下午標金

[illegible]

□銀洋錢市

[illegible]

□證券下午開盤（元本位）

[illegible]

▼麪粉下午開盤

[illegible]

▼標紗下午開盤

[illegible]

▼標花下午開盤

[illegible]

□雜糧（洋廣交易所）下午開盤

[illegible]

任人誘惑 不悔 —少女力謀引誘之人— 開脫罪責

不認爺娘 甘心爲娼 姨母與客偕遊 有女難管束

蘇州人郁林生、家住天潼路九十八號、業煤炭掮客、生有一女、名秀英、排行第七、故家人咸呼之爲阿七、秀英年十七歲、姿容中平、詎於上月十三日下午、突然失蹤、多方找尋、莫明蹤跡、曾報告虹口捕房、飭探將女之同伴王桂英胡阿寶傳訊、亦無頭緒、及至昨晚十一時、郁忽得其友之報告、謂秀英行蹤已爲其所知、可至芝罘路鼎餘里口找覓、當能珠還合浦、郁當偕同子福根按址前往、則見秀英與一老嫗、遂即扭住、詎其時即有一名張炎

佇立街頭作俎上肉矣

者上前排解、許郁以利、囑令釋手、經郁拒絕、嗚由二二五七號華捕將女及張一併帶入老閘捕房、經探員王一飛調查之下、據秀英供姓張、爲郁林生之領養女、因不堪責打、故於上月出走、至閘北恒豐路保康里一號姚金生家（姚母即爲郁家舊僕）、因姚須令其至漢口爲娼、正接洽時、與保康里十八號之江北人王金榮結識、經王之

誘惑

於本月一日同至麥根路進成旅館姦宿一宵後、即經王之介紹、往芝罘路鼎餘里十二號朱老三處爲雉妓、言明所得夜度資與朱老三對分云云、探員旋往拘朱、則已逃逸、探乃令郁等暫回、聽候查究、詎郁回家時、道經鼎餘里、忽與王金榮相值、即

扭入捕房

王直認不諱、捕頭論令收押、今晨解送第一特院刑一庭、由錢鴻業推事開庭提訊、捕房律師厲志山陳明案情、依刑法二百九十七條三百十九條起訴、並稱張秀英雖名爲十七歲、或恐尚未滿足十六歲、則被告之與姦非、應否成立強姦罪、須俟庭上訊問後、再行決定、先由郁林生投訴其女

失蹤

經過、庭上訊以秀英之生日、郁答爲六月初七日深夜二時生、庭上繼傳張秀英、據供十七歲、六月初七日生、據聞人言、我係郁林生之領養女、本姓張（時秀英之兄福根亦在庭）、錢庭長當向福根面貌觀察之下、貌與福根完全相像、且生時月日亦與郁林生所供相合、顯係林生親生、何竟稱領養、女

俯首無詞

旋據供因父母之責打、經姚金生母甘言引誘、乃潛自出走、住於姚家、初欲令我往漢口爲娼、繼又挽被告王金榮作伐、與一牛肉作主、言明以五十元爲置備奩具之用、但姚金生堅持須將五十元全部給彼、致姚王兩人發生衝突、自後即由王領至芝罘路朱老三處爲娼

拆帳

未去之前、與王同在麥根路進成旅館同宿一宵、我先後共接五客、得款悉與朱老三對分、庭上詢以王從中介紹、與朱老三得酬幾何、秀英答分毫未得、語意似極力爲王開脫罪責、詰之王金榮、供詞大致與女略同、一味狡展、並稱女自言已與在對鄰之某甲發生關係過、庭長以本案

尚須調查

諭候改期一星期再訊、捕房厲律師即稱、郁秀英現留於濟良所、但濟良所表示該所收容者需爲無父母及無倚靠之女子、故不願收留郁秀英云云、而秀英則堅持不願隨父回家、郁林生亦表示此女已無法管束、不願領回、錢庭長諭郁秀英暫留濟良所、候再核奪、

女主人濫施愛情

◇糕糰店中起禍◇

醋海興波大打出手

一場衆鬪之結果 頭臂三刀 呂阿四生命危殆

本地人呂阿四、年三十一、家住南市會館弄一百三十九號、向在董家渡順興糕糰舖中爲夥計、以做事幹練、待人和藹、頗受糕糰舖女主人之垂青、不料因此竟與女主人發生肉體關係、陳倉暗度、已非一朝、惟最近女主人又與另一店夥名阿德者姘識、從此愛成三角、情敵相對、分外眼紅、今晨八時許、阿四與阿德醋海興波、忽然口角、繼而大打出手、結果阿四被阿德用菜刀砍傷、流血倒地、大呼救命、由該管公安局派出所崗警聞訊早到、即將傷人扶起送入醫院醫治、由醫生查得阿四共中三刀、一在頭頂、深約一寸、一在右臂、皮肉裂開三寸、一在耳傍、流血最多、人已昏迷、恐有性命之虞、凶手阿德、已經逃匿、公安局正在貪緝中、

玉田大唐寺牆崩 發現古碑

◆……非石非瓦篆刻隸書……◆

「火燒玉田、兵死燕山」

北平訊、玉田縣東南剪子街有古廟一所、名大唐寺、相傳建於唐初、該寺舊有磚砌圍牆一堵、雖屬年代深遠、確很堅固、日前該牆忽然無故塌倒一段、有人在亂磚之內、似露碑角模樣、當即挖掘、果掘出碑碣一座、高三尺餘、似石非石、似瓦非瓦、上有陰刻隸體八字、曰、「火燒玉田、兵死燕山」如盌口大小、一時觀者如堵云、

小說 春城歌女（一六八）（李薰風）

第五回 冷月漾芳闌珊瑚疑活 晚涼喧鬧市燈火如龍

黃梅麗尚由他點來、就刻不容緩的站了起來、並齊着兩隻小腿、又搭腰、把脚跟一抬一落、顛了幾顛、笑道：「何必說幾時呢、乾脆就是今天、你說成不成呢？」田夢北看她急不如快、是一個火暴的脾氣、便笑道：「不要忙罷、你是第一次來、玩玩再走、她在下午四點鐘以後、有時直到六七點鐘才上場、忙的是甚麼呢。」黃梅麗見他說不忙、果然就不走了、可是也不坐下、祇答應一聲、四面走走看看的、笑道：「田大哥你房子真乾淨、我們女學生住的屋子、都比不上你來。」說着、又沛連笑着、翻翻這個、動動那個的、活動起來。田夢北也因爲平素難得和這位表妹來往的、不料昨日邂逅、今日她就來了、故爾也格外的欣快。看她不少休停、便招待道：「坐下罷、我去看看那聽差們、一個一個都懶到那裏去了、怎麼不來沏一沏茶。」說罷、他推開門、出去尋找那聽差們、黃梅麗見他如此小心、不禁暗笑。翻了半天、手也累了、坐在那田夢北的睡床上、看看他的被單雪白、枕邊丟着一本書、那被單不少皺皺紋、顯見得是起床後鋪平、又躺下看的痕跡。就抄起那本書來一瞧、原來是一本戲考、翻了一翻、其中不少處都用墨筆修改、再看那書皮上有三個字題名、赫然正是「連玉環」。登時恍然大悟、拿着這本戲考、再也不放下了。那田夢北提了一壺茶進來、斟一杯給她、她欲語無言、抿着嘴唇、祇是嘻嘻憨笑；笑得田夢北不知所措、坐不是的立不是的半天、黃梅麗才把手裏的戲考一指他、又笑出來道：「田大哥來北平不多時日、居然變做一個戲迷了、怪不得認識甚麼女崇友、這本戲考、還是那位連小姐的呢。」

◉◉◉◉◉◉◉

丈夫放浪害妻死

衣食不周姑又無理 種種困苦致使少婦樂死惡生

嘉定訊、婁唐鎮西市人湯祥生、在滬經商、子封誥、畢業於婁唐中心小學校、一度在滬習商未成、游蕩度日、癸同鎮南市開魚行之顧金生之女金大爲妻、金大五歲喪父、由母辛苦撫養長成、並爲其祖柏生所鍾愛、嫁時

裝奩豐富

、婚後夫婦感情亦頗融洽、平常封誥不許其出房門、即白晝亦常同居房中、已生一女、惟湯姓並非富有、封誥壯年無業、終日嬉戲、非可持久、祥生以封誥應出嗣於其兄瑞生、遂與瑞生商決、使其夫婦二人、分出爲獨立家庭、以

絕其倚賴之心

、而促其覺悟、詎封誥放浪如故、祥生妻某氏、即不以是責其子、而反謂金大之牽引封誥荒蕩失業、時加謾駡、甚至終宵不休、封誥獨立後、家用既罄、即獨自出外就食親戚家、任令其妻

衣食無着

、金大無以擧炊、則向祥生家訴泣、始稍予之、此情此境、早使金大起生何樂死亦何憾之感、日前亦在飲泣吞聲之際、又遭其姑謾駡、乃萌短見、於七日吞服鴉片煙自殺、毒發後其姑猶

不即救治

、及至母家聞訊前往、封誥猶在外乘脚踏車游玩、卒以救治無效身死、柏生以其係女之自殺、由於夫家之虐待、起與交涉、後經親戚勸解、從豐棺殮、業於十日擧殯了事、

老人苦病自盡 屍體驗明

甬人潘紀生、年六十五歲、住居武昌路二十七號、其子仁剛、向在怡和洋行內作事、潘近因年老身弱、百病叢生、臥床不起、致怨忿不已、於前日遽萌厭世之念、背人吞服鴉片煙自盡、嗣經其子發覺、見已面色慘白、當將其車送同仁醫院醫治、罔效、旋即身死、由院報告匯山捕房、飭探前往調查之下、遂將尸體舁入斐倫路驗尸所、今晨報請第一特院委派郭焯檢察官蒞所驗明尸體、訊據尸子潘仁剛投稱前情一過、郭君遂諭驗得死者潘紀生男性、委係生前服鴉片煙中毒身死、尸交其子潘仁剛具結領回棺殮、

昆明路 強盜聚議失風

拒捕門傷 兩人醫院 兩羈押

榆林路捕房華探長楊培生、探目張福全、昨晚九時餘偵悉昆明路二九二號大餅店樓上、有盜匪匿跡、圖刦居民財物、遂協同西探台密司馳往拘拿、匪等拒捕、雙方開槍射擊、結果擒獲江北人劉必詳、唐牛貴、受傷者王癩子（又名迪生）、黃登連（又名山龍）、咸彈入腋際、搜出手槍一支、無彈空彈殼一只、一併帶入捕房、捕頭論飭劉唐兩名收押、傷者車送巡捕醫院醫治、各情已誌報端、今晨捕房將劉必祥唐牛貴二人解送第一特院刑三庭、工部局律師王耀堂陳述前情、並稱調查得若輩是晚在該處集議圖刦荊州路某姓家財物、首領係在逃之潘子仁云云、當將手槍彈殼呈案、請爲延期詳查、質之兩被告仍詞支吾、蕭燮棻推事諭仍還押、改期再核、

拍賣梁教授之動產

給付出去之妻生活費

北平今日專電、北大教授梁宗岱與何瑞瓊婚變案、地方法院判決離婚後、佈告於十六日拍賣梁之動產、給付何之生活費、

工程師遭女工暗算

深夜邀集暴徒 打出廠外 週身重傷 人事不省

紹興人沈貴明、年三十一、向在南市爾園路六十九號餘泰襪廠內担任工程師職務、近來忽與女工于桂花意見不洽、以致于於昨晚深夜指使乃夫邀到流氓十餘名、將沈從襪廠拖出、一頓惡打、結果沈因身重傷、不省人事、當即送入醫院醫治、于桂花及其丈夫由二區公安局拘入訊核、

徐卓呆家刼案破獲

名作家徐卓呆家之盜刼案、今晨由匯山捕房破獲、拘獲盜匪兩人、直認不諱、並搜出贓物絨線背心一件、

時報上海號外

—每日增闢特刊—

衛生刊（每逢星期一出版） 專載醫藥常識 增進讀者健康

服裝刊（每逢星期二出版） 研討衣式樣 貢獻新裝圖

戲刊（每逢星期三出版） 平劇如何演變 梨園最近消息

影刊（每逢星期四出版） 中外銀壇活動 介紹新片內容

飲食刊（每逢星期五出版） 搜羅各帮食譜 寫出烹調秘訣

舞刊（每逢星期六出版） 娛樂中求運動 作提倡之本旨

無線電（每逢星期日出版） 全國廣播電台 節目表及消息

◇歡迎讀者投稿◇文尚簡酬金豐◇

精美玲瓏 便於裝訂

●每日號外書報隨時報號外附送不取分文●

嘉善境盜警

嘉善訊、李渡陸家浜地方、農民許順生家、昨夜（十二）深夜、突來花槍盜四人、聯由進內、執順生、逼令說出藏銀所在、不遂、槍擊頭部、受重傷、左頸血如注、匪又執長工王二手、槍擊頭部、受重傷、劫去衣服現洋等一百餘元、攜械而去、受傷之許順生王二毛、昨夜即送嘉善求治、許有性命之虞、又和尚境地方、今日（十二）上午十時許、有匪船一艘、闖刦偏涇何姓帳船、損失未明、

◎今天的電影◎

戲院	片名	時間
華德	牢獄鴛鴦	[illegible]
恩派亞	東方朔	[illegible]
浙江	光明之路	[illegible]
南京	瀛寰女皇	[illegible]
黃金	情潮	[illegible]
萬國	九曲橋	[illegible]
共和	後集火燒九曲橋	[illegible]
蓬萊	江南燕	[illegible]
西海	姊妹爭光	[illegible]
融光	地獄之花	[illegible]
夏令配克	同途異軌	[illegible]
中央	漂泊女子 驚險記	[illegible]
明星	後集梅花落	[illegible]
新中央	慕中人	[illegible]
九星	離宮春色	[illegible]
卡德	警門	[illegible]
金城	風	[illegible]
威利	沙場赴義	[illegible]
卡爾登	新婚之夜	[illegible]
上海	亡命者	[illegible]
大上海	仙侶情歌	[illegible]
國泰	水蜜牛香	[illegible]
巴黎	紐約一婦人	[illegible]
東南	烏國爭光	[illegible]
光華	鐘聲響了	[illegible]
百老匯	野	[illegible]
榮金	眼睛子	[illegible]
新光	山作	[illegible]
辣斐	情盜	[illegible]
山西	羅克常勝將軍	[illegible]
東海	保羅王剛	[illegible]
北京	變	[illegible]
大華	小婦人	[illegible]
虹口	夜不閉	三時起十一時止循環映四次
天堂	大進攻	[illegible]
奧飛	恨海	[illegible]

明明旅館 一客自殺

新閘路池浜橋明明旅館、於昨日下午四時半來一旅客、自稱余姓、名民壽、揚州人、年三十、開就六號房間就寢、直至今午未見起身、由茶役發覺該旅客服毒自殺、即送醫院醫治、驗出所吞者係生雅片、中毒已深、性命危險、自殺原因、因爲經濟困難云、

警士無業自殺

青浦訊、有失業警士劉等良、現年二十五、湖南衡州人、曾任本縣警察隊及第三分駐所等先後充當警士、並與岭舖鎮保衛團團丁張瀛濟友善、劉於本年二月銷差後、仍逗留縣境、忽於前日由岭舖乘船來鎮、張留其住夜、不料於次晨各團丁正在熟睡之際、劉私自取長槍一支、將槍對準胸膛、以脚踏動扳機、彈穿胸部而死、及唐姓佛晨早時、起見已飲彈而倒地矣、臨死以紅紙寫「命該如此」四大字、團長採伯金聞訊後、即前往察看、並電請縣府派員檢驗、作日縣府派承審員及檢驗吏前來檢驗結果、確係自殺、並在身畔檢出皮夾一只、內藏縣警察隊於去年六月間所發護照一張及卡片兩張、[illegible]、不意竟行自殺、亦云慘矣、

◎今晚的遊藝◎

永安	平劇 村王翼田 姬謂北；平小姐 電影 石宗奇寃
先施	平劇 七本狸貓換太子；電影 女俠宗風珠
新新	平劇 張小姐 [illegible]
大世界	新婚子報 江湖情俠
新世界	九本火燒紅蓮寺
小世界	平劇 九本民族英雄 姊妹花
福安	平劇 二本西遊記 [illegible] 本新茶花 電影花花世界
大世界	本國瑞生 春色

區壽年將放洋

◎南京今日專電、區壽年昨由平返京、向外部請領護照、並領考察費五萬、日內即赴滬放洋

非議長奎松 十六日抵滬

非律濱參議院議長奎松 Quezon 爲謀非島獨立運動、前往美國請願、近已成功、玆悉奎氏乘極非遜總統號輪由美回非、將於十六日過滬、在滬勾留一天、即行返非云、

西班牙簽定銀協定 標金先漲後回跌

中央進現金四百二十條

今日上午標金、先強而後略回、市勢依然和平、自最五月份開盤、即五百五十七元半、比上日開高三角、英美銀價雖跌、而滙兌英升美平、期貨勿動、及後六弓五碼首、人心穩定、乃爲七元七、嗣到七元四角、志豐永恒餘福餘福昌恒興餘永大連帳均買、又漲二元、九點一分、爲五十九元四角、未幾開出西班牙在華府銀協定已簽定、及美參議院要求總統將銀案解決之說、人心一挫、乾昌祥恒興元春永恒均賣、故價退到五十七元以下、九點半公佈牌價、英美均平、人心稍懈、九點八十二分、暗盤至五十七元五角、時華比浙江均出七月卅五元一八七五、上海出八月三七五、花旗見吸進七月一八七五結價、又聞中央開出現金四百二十條、惟同豐恒絡繹賣出、價爲五十八元半至九元、故價回下到五十七元一二角、豐興永來賣、中央賣出七月卅五元二五、故回下到五十七元四

霍克大佐 下午飛杭

美飛行家霍克大佐、曾因天氣不佳、一再延遲、迄未成行、玆悉霍克氏將於今日下午、偕泡雷乘其道飛機、離滬赴杭、在杭大約有一星期、或四五日之逗留、然後來滬、再決定何時赴平、今晨霍克氏爲準備出發、特親赴龍華飛機場視察云、

李杜代表抵京 報告東北近狀

◎南京今日專電、李杜派王子耀來京、報告東北近狀、並請中央安置部屬、

◎今晚的戲劇◎

舞台	主角	戲目
天蟾	朱琴心 常立恆	四本大八仙得道
黃金	梅蘭芳 王又宸	春秋配 空城計
三星	白玉昆 趙君玉	念五本彭公案
共舞台	林樹森 [illegible]	新長坂坡 賣馬
老閘	筱小芳 汪小奎	頭本薛仁貴征東
遠東	吳鳴帥 陳鶴峯	紫金鐲
天海	章仰初 張雲芳	全本碧玉簪
高陞	周培森 筱山東	寶華國
明珠	趙新 [illegible]	三審玉堂春
香港	鄒詠 梁[illegible]	多刺的玫瑰
福星	鄭桂芳 梁素娥	修本雌雄 [illegible]

英滙（上午交易價 國幣一元計算）

上午開：英滙出價近期 一先四便一八七五；[illegible]

上午收：[illegible]

美滙（上午交易價 國幣一元計算）

[illegible]

美國期貨銀價

開滬收回 [illegible]

中央銀行掛牌

[illegible]

滙豐掛牌（洋計）

[illegible]

上午標金

[illegible]

銀樓飾金

大同行兌出市平每兩一百元、收進九十四元

海外金電

英倫金價 大跌十四便士合十辨士 [illegible]

海外銀電

英倫十二日銀市電、[illegible]

證券（華商交易所）

[illegible]

麵粉（每包）

[illegible]

標紗（紗布交易所）

[illegible]

標花（棉花交易所）

[illegible]

外棉（美棉印棉花）

[illegible]

麥市參差不定

[illegible]

新雅酒家

南京路上最優美的粵菜館

地點 南京路五七九號

廣東酒菜
別具風味
燒烤燻燉
美味無窮
正席便酌
尤稱佳妙
交通便利
歡迎嘉賓

電話九〇〇八〇號

上海陶樂春川菜

川菜風味最佳
川菜花樣最多
川菜滋養最富
川菜價目最廉

請到愛多亞路東新橋西首

電話（九一九三一）（九五一八一）

陶樂春菜館方知川菜之眞味

□頭戴鴨舌帽・身穿柳條袍・饅頭吃兩個・多說滋味好

養鷄補助家庭經濟（二）

錄自主婦之友　蔭谷譯

除去開銷、純益六十二元、每年九十月爲市價高漲之時、故多其宿備費而準備春季育雛費及下落期、我夫兜月薪五十五元、加以副業收入、十月份之總收入、爲一百十七元、本來副業之動機、在歸還債務及得兒童將來之教育費、故今日雖已寬裕、仍節約也、

收入	一一七・〇〇
支出	一一七・〇〇

支出內容

房金	八・〇〇
定期貯金	二〇・〇〇
米	一七・五〇
薪炭費	二・〇〇
被服費	五・〇〇
修養費	二・五〇
教育費	七・〇〇
交際費	二・〇〇
主人另用	一・五〇
副食物	四・〇〇
調味料	三・〇〇
電燈費	一・五〇
母另用	三・〇〇
主婦另用	・五〇
糖果	一・五〇
雜費	四・〇〇
稅金	三・〇〇
預備費	三一・〇〇

（房金）僅八元、在鄉間已頗廣大矣、（定期貯金）可爲小兒將來之教育費、副業無收入之月份、自積蓄之預備費中取出存之、（米錢）現在我夫之弟已獨立、母與十四・十一・五歲之男兒、九歲與三歲之女兒、連余等夫婦、共合家八人、每月用米七斗、每斗二元半、（副食物）比較的少、雖家極近處、租有田地、可得蔬菜、此外則碎穀之雞蛋、無用之雞、食桌上頗豐盛矣、（調味費）鹽油醬醋糖之類、除自製者、皆原料耳、（電燈費）一六支光二盞、（薪炭）附近之製材所、出售木片、價甚廉、浴水即利用木屑、（被服費）兒童太多、此項支出較大、改用洋服則開支較省、（修養費）報、大阪每日雜誌、養雞雜誌、主婦之友、此外有兒童之雜誌及書本、（教育費）長男在中學、次男在小學校、長女在女學校、此數人之學費也、（交際費）五角爲我夫之會費、一元半爲來客用之茶點及親友婚喪之禮、（主人另用）不飲酒、略吸香煙耳、（母之另用）團體燒香等費、雖不大、對於勞苦起家之老母、每月必提出此費也、（主婦另用）僅髮油耳、（菜食費）務求最多、故買雞蛋餅、但若有碎殼之蛋、則往往自製茶食也、（雜費）有男兒三人、故理髮費亦成巨額、乃購辦髮剪而自己爲之、其中通信費以及紙張、包等物、但包含在內、此項每月往往不足、祗得以別項之剩餘補之、（預備費）前已言之、春季育雛費、突然之醫藥費、此外須防蛋價低落、有餘則貯蓄、又主人之年底花紅、往往有薪金之七八成、以充主人與長男之洋服及皮鞋費、以上家計、似頗不寬裕、但回憶已經之苦境、則今日得略有積蓄、實爲幸福、勝困難、全賴此副業也、主人同事之夫人中、有笑我家營此副業者、現余必欲使長男受專門學校程度之教育、故仍努力於家事與養雞也、

現代廚房

天天的花樣　實在有滋味

四月十四日（星期六）㈠應買的是、豬肝、小洋兩角、大蔥一束、奶油、白菜二斤、鱸魚、鮮蛋二枚、約合小洋八角、㈡可做葷菜二隻、湯一隻、A「大蔥炒豬肝」、B「奶油炒菜心」、（菜葉與菜莖須酌量摘除）、C「鱸魚蛋湯」（清湯、可稍加豬油、味精）、

四月十五日（星期日）㈠今天買、閩蝦二對（四隻）、菠菜一斤、百葉三張、牛肉一斤、荳腐十四塊、紫菜、開洋、約合小洋八角、㈡可作菜三色湯一色、A「紅燒大蝦」、B「菠菜炒百葉」、C「炒牛肉絲（和入荳腐十絲）」D「蝦米紫菜湯」、㈢「閩蝦」俗稱「龍蝦」、又稱「明蝦」、其實「明」是「閩」字的誤音、因爲這蝦多產於福建省、故名、「閩蝦」燒時、宜多加黃酒、以解腥味、又食時蝦脊間有一深赤色塊子、應除去、

四月十六日（星期一）㈠應備、芹菜二束、香荳腐干二塊、蛋四隻、豬肉兩角、鴨胃肝二付、竹筍半斤、約合小洋十角、㈡成三菜一湯、如下、A「冷醃芹菜」—加入荳腐干絲、B「木犀肉」—豬肉絲炒蛋花、C「筍片炒胃肝」、D「筍絲蛋花湯」、

四月十七日（星期二）㈠今天應該預備大黃魚一段、綠荳芽一百文、薺菜一百文、豬腰二隻（一付）、筍一隻、菠菜、魚圓十餘枚、共約小洋八角、㈡成葷菜二色、素菜一色、湯一隻、A「清炒綠豆芽」、B「醋溜黃魚」、C「薺菜炒腰片」、D「菠菜魚圓湯」㈢「薺菜炒腰片」、宜將腰子切成帶有縱橫紋的薄片、并宜細細洗滌、用薺菜亦揀洗清淨、再將牠切成細末、越細越好、炒時別用豆油、生油、而宜代以豬油、至腰片半熟時、并可和入筍片少許、

四月十八日（星期三）㈠買大菜一斤、豆腐四塊、鮮牛肉一斤、蛋四隻、鴨血、銀魚四兩、共計小洋十角、㈡可以做三菜一湯如下、A「紅燒牛肉」、B「冰豆腐燒青菜」、C「銀絲魚炒蛋花」、D「鴨血豆腐湯」、㈢冰豆腐的燒法詳見上周四月五日（星期四）的說明、

四月十九日（星期四）㈠今天要買的是、豆腐衣五張、薺菜一百文、香豆腐干三塊、竹筍三只、鹹肉一塊、豬肉斤半、鹹菜一百文、共約大洋一元、㈡可作二菜連湯、如下、A「竹筍醃篤鮮」、B「鹹菜炒肉絲」、（筍絲）C「豆腐衣包」、㈢「豆腐衣包」係純素者、其內容爲（一）切成細末之薺菜、（二）切成細末之香豆腐干、及（三）切成細末之竹筍、香蕈等、至其形狀可略仿「春卷」之包法即成、包就後先浸入油鍋煎之使呈金黃色、然後再加料紅燒之可也、

四月二十日（星期五）㈠肉二斤、蝦米、青菜一斤、薺菜一百文、荳腐一方、鯽魚二尾、（不妨稍大）蛤蜊、蛋一只、約合小洋十角、㈡可成素菜一只、葷菜二只、清湯一色如下、A「蝦米、肉片炒青菜」、B「薺菜荳腐羹」、C「鯽魚包肉後入鍋」、D「蛤蜊蛋花湯」、清湯、總計本周約需大洋五元小洋八角、較之上周之五元又小洋六角、僅多其二角、

□冬筍

南安臘鴨

在廣東各種的臘味中、我最喜歡吃的是南安臘鴨、鴨總是臘鴨、味、不過南安確有別的臘鴨不同的地方、不同的就在製造方法中、據南安人說臘鴨的原料品、全部向湖南方面採辦來的、俗呼做湖廣種、

秋天到了、湖南地方的鄉民、從事購辦鴨苗（即是雛鴨）、開始餵養、經過秋天直到寒冬、那鴨已養成到肥而不老、便賣給鎮市的鴨行、由鴨行分批運到南安出售給醃製臘鴨的店舖、所以到了寒冬臘月、霜雪紛飛的時候、那醃製臘鴨店舖、就在夜間、開始宰殺、直殺到天明、方始罷手、每一家店舖的每一次宰殺、總在數百隻、視其購入鴨的多少以定多少、

生鴨宰殺以後、就須退去外毛、外毛固除、但是鴨的短毛、卻與皺皮粘着不能離、便分發給居婦女輩、用紗線乾扯脫去短毛、所以南安的臘鴨、鴨味鮮美、鴨色潔白、就因爲退除鴨的外毛用水以外、其餘都是乾退小毛的、這種方法最好沒有了、

短毛退淨以後、剖腹、膛、取出腸臟、截去翼尖、腹部內外的血污、用布拭淨、把熟鹽遍擦鴨身、放在缸內、好使鹽味入骨、那腿部肉厚、故意把腿骨折斷、所以分辨南安臘鴨的眞假、祗要認明腿部的變態、要是腿部有縮曲的狀態、骨頭折斷、鴨身潔白、那是眞的南安貨、否則是南雄貨了、

南雄的臘鴨、在宰殺退毛、工作製法、是一樣的、不過他們退小毛、不用紗線扯拔、卻是浸放在滿桶的清水裏、用鐵鉗拔去、剖腹膛、以及洗滌、極少時光、離去水桶、醃製時候、也不折斷腿骨、所以他滋味不鮮、鴨身色成焦黃、鴨腿自伸、醃缸一夜、明天就出售市、這就臘鴨南安貨和南雄貨的分別點、

無論南安南雄製造舖子、凡各帮前來購辦者、就加蓋採辦者舖牌印、用竹簍盛裝、運輸各地、簍底臘鴨比較小些、簍面比較大些、所以博採辦者之喜歡、南安貨勝於南雄、但銷路上並駕齊驅、因爲一般購買者有誰識那種是南安那種是南雄呢、（珠珠）

中國人

請飲煙台啤酒

同孚路義成公司、爲謝鵬飛君所創辦、提倡國貨不遺餘力、除推消雲南傷藥、罐頭食物外、並經理煙台啤酒、謝君對於啤酒之經驗、已十餘年、每年出口之統計、約有二十餘萬箱、該酒質料、與市上出售者完全不同、純用泉水精製、技師督造、酒中含有重量之維他命、不僅能使精神愉快、且能增加腦力、聞義成公司將有不惜巨資之犧牲、作大規模之啤酒運動云、

田野風味

（王定九）

一江（黃浦江）之隔的浦東、社會組織還保存中世紀部落的故態、隴田阡陌、雞犬相聞、近年來摩登風尚、雖也東漸、但農民們的生活、終渾渾噩噩、布衣綬、菜根香、晏如也、嚼着田野菜蔬、倒非都會仕女有福嗜到咧、

喬筍　春到人間、萬物昭蘇、這幾天「竹筍」上市、點綴在魚肉裏面、鮮嫩絕倫、豈知夏・秋・冬、地面上沒有筍的時候、土層中有一種具體而微的「喬筍」、因爲這筍從「竹喬」、（便是竹根）枝節透長出、所以比現在的春筍更嫩、浦東農民、勞作餘暇、便拿了鐵鋤到岸後竹園、掘取、這種「喬筍」、剛出土時煮食、足使老饕易牙、城內邑廟著名素麵館「松月樓」、和農民訂約、每日送筍若干、用作素澆「竹喬」物稀爲貴、每斤之價、需洋四角左右、

黃花郎　這是含漿的一種野菜、稻板地（先種稻後植棉花的田）、中滋生最多、青葉紫梗、滿香中略帶苦味、農家小兒女、夕陽影裏、常呼姊引妹、縛了花袋、拿了小刀、到棉田中去挑取、他們很高鑒別力、其他不可食的野菜敗葉、棄之如遺、唯黃花郎是取、並此唱彼和的哼着歌謠、（未完）

南京飯店

上海南京路盆湯衖口
電話九一〇〇〇號
中西大菜日夜齊備
房間摩登租價便宜
電報掛號九五五五

中央大旅社

上海廣東路正豐街口
電話九二三〇〇　九一二三〇
房間最多　定價低廉
交通便利　侍役殷勤
電報掛號六二九五

中南飯店

上海愛多亞路二八九號
本店地址　適中便利
四季咸宜　空氣最宜
大小房間　價格低廉
優待顧客　侍奉周到
電報掛號二七九九

危險！危險！！

日人侵略東北，是乘我全國同胞平時太不注意東北。東北當局太不注意日人行動而暗爲之備。但在眼前，西北藩籬，如四川，西康，西藏，青海，新疆，蒙古，其地位重要不下於東北，其出產蘊藏亦不下於東北，其危險程度，更不下於東北！

同胞，同胞
能淡然處之麼？
如不能淡然處之，請速購讀

西行豔異記

中國第一部探險記

西行豔異記一書，以日記體裁，描寫西北游踪，洋洋三十餘萬字，勝過近人小說「老殘遊記」。而「怪異」「神秘」「奇詭」「偉麗」

比之西遊記　別有一種風味

西行豔異記一書所載神秘冒險事實，眞足驚心動魄，而考古證今，對於外力侵略之危險

更多歷史上價值

西行豔異記作者陳重生即青年援馬團秘書陳重爲之弟。書中述其與許多蠻女邂逅，終與奇女子杜幸生結合。入情入理，頗饒趣味。自刊時報後，曾有多數青年發起西北探險團欲往西北遊歷，亦可見此書

魔力之偉大

西行豔異記全部分訂三冊。用時報特備新式四號字精印。

附插奇異風景人物照片

數十幅。爲國外間所未見。購備一部。不啻在數日之內

神遊十萬里長途

每部三冊

單購一冊實洋五角　加郵費三分　掛號費一角
合購二冊實洋一元　加郵費五分　掛號費一角
合購全部實洋一元半　加郵費八分　掛號費一角

發行經售處

上海四馬路時報總館
世界書局　北新書局　文明書局
現代書局　民智書局　啓新書局
新月書店　[illegible]書局　光華書局
啓明書局
北平西南園時報分館　杭州西湖小說林
南京奇字街時報分館　天津有正書局
蘇州小說林　青島青年書店
各埠時報分館均有出售

飲食特刊

第拾伍期　每逢星期五出版

介紹一個不要學膳宿費的學校

——只須○訂○閱○時○報○一○份——

●學在上海有一個學校、非但不要學費、並且連膳宿費和其他雜費一概不要的、這個校裏專門研究國學、職業應用中英文字、和職業應用會話等科、照常上課、諸君若有意入學、只要訂閱時報一份、（請注意分期刊登播音講稿欄）你道便宜不便宜呢、那末這個不可不曉得呢、那末這個不要學膳宿費的學校究竟在什麼地方、就是上海南京路永生廣播電台用無線電教授的雙十文化社、

時報播音講稿欄

（雙十文化社播講）

▲播音課目　國學・國語・職業英語

▲播教音授　周椒声・韓瑞恒・

▲播音電台　上海永生廣播電台、呼號XHHJ　週率一〇八〇　華脫二五〇

•課程表•

星期	上午七時起	下午四時三十分起
一	職業英語	職業英語
二		國語
三	職業英語	職業英語
四		國語
五	職業英語	職業英語
六		國語

◀北平塡鴨•皮肥肉嫩•見之垂涎三尺▶

（有德攝）

□「二寶、你現在做了官太太了、你或會記得有時有錢的爸爸、對記得從前和你吃過苦的媽媽……」一時做不出編圖說明來、暫將「姊妹花」裏的對白借用一段、寫給在春風和暖景物宜人的杭州西子湖邊吃點心底胡蝶小姐看、（陳嘉震攝於杭州）

PICNIC　新生活運動下……來一個「辟克匿克」

春光明媚　日麗風和　正是及時行樂

約上幾個知己、帶了些食品到那野外、山上也好、水邊也好、揀林木葱翠或芳草鮮美之處、席地而坐、談談喝喝、笑笑吃吃、這叫作「辟克匿克」(Picnic)

當此「春光明媚」「日麗風和」、（尤其在新生活的運動下、）來個「辟克匿克」、正是「及時行樂」」、地點既要擇清淨之區、那唯一目的的食物、也需得想上一想、食品要自已拿、所以不能多帶、用具祗各人一付筷子、或再帶上一個酒杯、倘然要喝酒的話、麵包・和牛肉・鳳尾魚・油燜筍等罐頭食物、又如火腿・薰魚・棉菜花牛米之類、都是較便利而適宜的食品、酒可用天津五茄皮酒、或中國葡萄酒、最需要的莫忘記帶熱水瓶和刀子、自然也該配上一些甘蔗橘子一類的水果、

幾個人分帶上述的東西、不致感到累贅、倘有能音樂的再帶上口琴胡琴等簡便樂器、在酒後茶餘高歌一曲、那末我想這小小的一餐、其趣味當勝似「花天酒地」、

另了我有句話：「雖然「辟克匿克」一名詞、是外國貨、可是吃的喝的這裏都是國貨呢」、

菜花鰻鯉

（沈寄我）

鰻鯉是蛇形的魚類、身段較普通的蛇要短一些、牠的尾巴是扁而銳、行起路來也蜿蜒而進、因爲牠的形像怪怕人、所以有些人便不要吃牠、

除掉冬天之外、春夏秋都有、因爲在寒天、牠是潛伏在泥穴中的、春夏秋三季、尤以春季爲較多、春季尤多於菜花燦黃的時候、而且牠的肉子來得更肥美、所以菜花鰻鯉就此著名了、

吃鰻鯉的方法、須先將牠外面涎油水用草灰捋去、然後在項下破了一刀、瀝去牠的血液、有的並不破開肚子、裏面的肚腸等、用竹筷捲去、惟終不能漂洗乾淨、所以總以破肚洗淨爲宜、

燒法須濃油重醬、湯頭亦宜緊小、必須加薑蒜等殺腥物、有些還附些猪肉同煮、那滋味便格外來得肥美了、

鰻鯉在水中、牠往往吃些腐朽的動物、或弱小的魚介、所以不免有毒、我們吃牠、第一須漂洗乾淨、第二須留心形狀和重量、大凡重過一斤多一尾的、或頭大身細、以及腹部有花斑的、都不宜吃牠、

捉鰻鯉的方法、大概都是用釣鈎釣的、捉取很容易、鄉村小兒、時屆三春、他們用竹竿或蘆竿、繫以釣鈎、附以食物、便在沿河將釣竿揷住、一排蜜蜜的三二十根、大約靜等一小時許、就去拔起、十根釣竿上總能釣得二三條的

電影酒仙

各人性情都在內後演出

（蓼花）

[illegible]的、可口的、興奮的、麻醉的、是酒、說起酒的種類和名稱、眞可以說是名目繁多、說不勝說、現在就單以我國的酒名略說一下、如高粱酒、紹興酒、燒酒、白玫瑰、紅玫瑰、甜酒、木瓜酒、虎骨酒、佛手酒、陳皮酒、楊梅酒、五加皮、……等就有數十種之多、如果把全世界各國的酒類和名稱統計起來、我想至少當有數十萬種以上吧、據我知道、最喜歡喝酒如命的則莫如美國人了、據美國報紙所載、他們全國人民每年對於酒的消耗費上、常在二萬萬美金以上、因爲他們不儘成年的人不可一日無此君、就是未成年的兒童也多有酒癖的、記得某雜誌曾載過一個有酒癖的美國六歲男孩、他每天平均必須飲酒在二十多斤以上、否則一呻吟牀笫、似有無限痛苦、以一個身不滿三尺的兒童、能日飲二十多斤酒、此寗非駭人聽聞的怪事嗎、然由此我們可鑒美國人對酒嗜好的一班了、毋怪乎胡佛做總統後、首先即頒下嚴禁國人飲酒的命令

酒、誰也知道它是與咖啡有着同樣的功用、就是能興奮刺戟人們的精神、當你在精神極度疲憊萎靡的時候、飲酒兩杯、精神立時便會興奮起來、不過酒雖是與咖啡同是興奮的東西、但咖啡沒有什麼副作用、而酒則有副作用了、傷害肝胃、神經衰弱、所以醫生常勸人不要飲酒、尤其是有肝胃神經衰弱的病人、更宜戒忌、可是許多人雖明知酒是有害肝胃的、但他並不能因此不飲酒、緣酒是馥郁的、可口的、興奮的、麻醉的呵、而與雅片煙一樣、上了癮要想戒絕、就很難的了

再講到酒、它是生事造禍的媒介物、但同時它也是消災去難的東西、請予不信、特略述兩則故事證明之、皖人張某、一酒鬼也、嗜酒如命、祖遺有巨產、故每日狂飲無度、酒後輒醉、某晚、因事赴津、至車站、火車未至、至附近小酒肆飲酒、貪杯過多、大醉、昏昏睡去、及醒、急至車站、車早開過矣、乃懊喪而歸、翌日閱報、見有火車出軌外傷乘客數百人事、細閱之、即係彼欲乘之車也、張至此、驚喜萬分、此後於是乃飲更甚矣、又有陳某、家亦甚富有、而亦一酒鬼也、某晚家人統出外觀戲、獨留陳守家、陳遂取酒解悶、不意竟醉、待家人觀戲歸、見房內衣箱什物凌亂、急點驗細軟之物、早不翼而飛、時陳已醒、詢之、則瞠目不能對、卒此料爲宵小所乘無疑、綜計損失萬餘金、而陳自此以後、即力戒酒不飲矣、從上述兩則故事看來、一則是因飲酒而消災去難、一則是因飲酒而招禍、兩則故事適成一反比例、不過我的意見是這樣、酒亦不妨飲之、惟宜有節制、不可飲之過度、否則終是禍多福少也、想喜喝酒的諸君不致以我言爲河漢吧

我們中國上層階級喜歡喝酒的固然是很多、但下層階級的苦力人們、每天用血汗換得來的一些微細工資、也必用去十分之一二的錢來消耗在酒的上面、這我們可以在馬路邊上或小酒肆中看見這些苦力同胞三五成羣的飲酒談天、而他們下酒的東西、不外是花生米、豆腐乾、這與闊人們比較起來、眞有天地之別了、這裏、特來談談我們電影界之中一般具有酒癖的男女明星的總數吧、電影界中有酒癖者、不稱之爲酒鬼、而稱之爲酒仙、酒仙推天一與聯華兩公司爲最多、像馬東武・張鐸鐸・孟君謀・蔡楚生等均對酒有奇好、每以酒代茶飲、每飲數斤而不醉、工作日益起勁、而馬東武飲量更豪、不特每飯不可缺少、而非數斤不可、有人說、喝酒並不是一件難事情、喝過之後、卞多尿多點吧了、所以有許多人在喝酒的時候、便大撒其尿、不過馬東武等則並不如此、席不散、座是不離的、在你看、這幾位酒仙是不是足以震山岳而撼大地呢、胖明星葛楣也是一個酒仙、每次飲酒必醉方休、客歲夏天有一天下午、張振鐸請他到自己家裏飲酒、葛楣榮不消說、當然是額外的多飲了幾盃、飲到後來、便不覺的醉倒了、這時張振鐸還沒醉、乘着酒興把葛的衣服脫得精光、待葛醒轉來、羞得窘急萬狀、結果、葛答應明日請張飲酒、張方把衣服還牠、而這幕趣劇大一同人則無人不知了、苦老頸子也是一個酒仙、醉後雖不會像葛楣榮那樣有趣、但步醉後常會像羅宋人一樣東倒西歪的歸來、把鑰匙在牆洞裏開門頭和牆門接吻的笑話發生、

小牛余光每月的進款、大部份也消耗在酒上面、不過他不像別人會喝得酩酊大醉的歸來、最近他和陳玉梅主演的「紅樓春深」裏、有一幕飲酒的戲、酒本來是預備用假的、但他卻反對須要用眞酒、導演高梨痕恐怕他吃醉了不能做戲、深爲担憂、但事實是實得其反、他不但毫無醉意、且精神十足、戲做得更外佳妙、李英的喝酒、在電影界中也是負名的一個、不要說別的、只說他每次出去喝酒回來之後的口袋裏、是不會留有一文錢的、由此可鑒他的酒量是怎樣的宏大了、邵醉翁的令弟邵邨人也是負盛名一時的酒仙、的確、他的酒量是高人一等的、如果有人與他坐下來比個上下、他的酒量眞有「氣吞山河」之概、不過他喝的既不是啤酒、也不是威士忌、而是國產的紹興酒、雖然他不是紹興人、論到女將、胡姍、范雪朋、王慧娟、陳劍芬、舒麗娟、傅桂鳳、胡蝶全是上乘、而陳玉梅則點酒不能飲、不久以前、她在自己主演的有聲片「歡喜冤家」裏、因有一幕戲她是扮演酒後醉倒的情形、她爲逼眞起見、在做戲戲的時候、便飲了好幾盃酒、一會兒酒氣上湧、頭昏眼花、眞的吃醉了、她是這幕戲也做得再過好沒有、

一日爲邵醉翁的四十壽辰、天一同人在攝影場開慶壽會、席間、各同人灌過了峯星老的酒之後、便來灌太太陳玉梅的酒了、她便逼不過、只得飲了、那知二杯三肚、而孔巳早如亂棗、醉得不堪了、各同人見她這樣、未灌酒的也只好吧休了、

葉秋心的酒量如何、她喝也能喝一點、不過有一個毛病、就是在喝過酒之後、不是放浪大笑、就是引吭高歌、而王人美卻巧成爲一個反比例、她飲酒之後、喜歡放聲大哭、不過這是在未與金焰結合以前的象、在可不知道了、但歸根結蒂的說、葉秋心酒後的笑與樂、王人美酒後的哭與悲、這正是充分的表現她倆的情感豐富呵、

酒、拉雜的寫來、字數已超過我的預料、暫且就在這裏結束吧、

朋友、像你的吃法、一碗麵祇可吃三口、

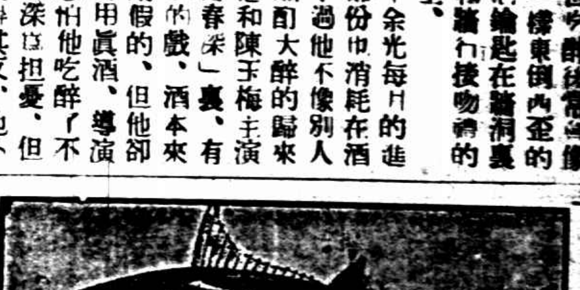

鰹

立道飯店跳舞廳

舞票每元四張本廳爲優待舞客起見另贈一張

今集海上各大名舞星著舞學行大會串

每日下午五時至八時半　舉行特別茶舞會　奉送茶點

▲地點　寗波路卅三號

▲電話　一四四九八

趙安記茶社專辦高上筵席

八元歡迎魚翅筵

四水菓　四品盆　四熱盆　四熱炒　二点心

六大菜

發迎五翅　遠味全鴨　醬燒全蹄　京炸全魚　干炸合味　鷄丸大尾

十二元優等魚翅席

四大菜　四合菜　一熱盆　二細點

八大菜

雞蓉魚翅　清炖卷蒜　土司鴿蛋　窩味銀耳　掛炉全鴨　紅燒鮑片　羹味全魚　神仙全鷄

菜點價格　八元起　十元　十二元　十四元　十六元　廿元　卅元　以上均用華貴餐具

地址　廣西路牛莊路口　電話　九三五四七

看哪！看哪！看哪！

上海發現了驚人的消息!!

逸園跳舞廳

逸園跳舞廳爲滬上首創最高尙之娛樂場所早蒙中外仕女同聲贊許本廳主人新近特派鋼琴大王 MR. TEDDY WEATHER FORD 往美國重金聘來黑人音樂隊十四人現已到申准於今日（星期五）晚登台演奏本廳爲酬答顧客起見除全班音樂連鋼琴大王 TEDDY WEATHER FORD 君親自奏彈外另聘鋼琴聖手一位同時合彈毋失良機

每星期六五時至八時舉行茶舞大會連門票一元五角

●星期六大菜每客五元　●平時每客四元

地點　辣斐德路亞爾培路口

大馬路盆湯弄口東首　五芳齋對過

四川商店總店　開幕　大減價

銀耳參茸燕窩各貨自三月念九日起四月十八日止一律減價三星期

時報號外　舞刊　明日下午出版